夕刊
朝鮮日報
本紙特刊並十二面
編輯兼發行人 方應謨
發行所 京城府 株式會社朝鮮日報社

江西共産政府와 不可侵協定締結？

共産黨을侮辱하는宣傳을禁止

福建政府共産色彩濃厚

【電通上海二十一日發】 福建獨立宣言은多分히 共産主義色彩를帶하고잇는데 江西의共産政府도 不可侵協定을締結하얏다고 傳言되는바 그大要는左와如하다
一、獨立政府의 治下에서는 赤匪의文字를用치안코 赤軍이라稱한다
二、雙方敵對軍事行動을하지안코獨立政府의 中華民族同盟聯合軍의發動하는時는 赤軍은此를妨害치아니함
三、建西平安은人民政府에供한
四、共産黨侮辱의宣傳은禁止함

中央軍艦隊動搖

海軍은大部分福建出身

各艦에戒嚴令發布

【電通南京廿二日發】 國民政府의海軍은傳統的으로거이福建省出身者에 限하야現在의海軍部長 陳紹寬도福建省出身으로 上海에歸하엿는데上海碇泊中의 가운데福建人의第一艦隊司令 陳季良은 海軍幹部를召集하야獨立問題를協議하고 二十二日朝 中央軍艦隊에도 動搖의빗이잇서二十一日夜 各艦一齊히戒嚴令을식엿다

福建獨立의結果는？「反蔣獨立」의旗幟가 넘날의표방과다르나結局이것도 通電에서끗나지아니할가？

福州民衆大會 打倒蔣을高唱

【聯合上海二十一日發】 二十日午後九時부터開催된 福州民衆大會는 參加者一萬五千에達하고 秩序整然히行한바 席上李章達等의演說이잇서 打倒蔣介石을高唱하얏다 市內의商店은全部休業하얏다

獨立政府首腦者 國民黨을脫黨

【電通南京二十一日發】 獨立政府首腦者인 陳銘樞、蔣光鼐、蔡廷楷、李濟琛의各氏는 二十一日國民黨離黨의 宣言을發하고 正式으로 國民黨을脫黨하엿다

福州新政府에서 着着諸機關接收

【聯合上海二十一日發】 福州新政府의 無線電信臺及鹽務稽核處接收에따러 統稅管理處도 二十一日接收되엿다 目下郵便局及稅關의接收는行할모양이엇다 또馬尾의要塞司令部는閉鎖되고 砲臺는新政權에引渡되고 馬尾碇泊中의軍艦三隻은 이미十九路軍에投하야 厦門에向하야發錨하고 海兵隊二個團은이미武裝을解除하엿나고傳한다

『福建獨立運動에 全然히無關係』

◇朱慶蘭女史가聲明

【電通上海廿二日發】 福建省獨立政府의 創立에 奔走한다고傳하는 朱慶蘭女史는 二十一日夜 當地에서如左히聲明書를發表하야 該獨立運動에는全然 無關係인것을 表明하엿다 予가 福建省獨立에 關係가잇서近頃歸福한다고 傳하나 無稽의甚한일이다 余는如何한軍閥에도 加盟치안코 現在나 將來나 福建運動에는 絶對로 關係치안키로聲明함

福建新政府 內部軋轢說

【電通上海二十一日發】 中國側消息通에依하면 照光鼐이란者는蔡廷楷에게福州에監禁되엿다한다 照光鼐은新政府獨立運動에는熱心스럽든指揮者로新政府는발서內部的으로 軋轢을生하얏다고傳한다

朝鮮教化事業에 御下賜金御配賜

朝鮮社會事業協會長 今井田氏謹話

國民精神作興에關한 詔書가渙發된지 十週年에相當하는 本月十日恐懼하게도 聖上陛下께서는 特히 社會教化事業御奬勵의意味로 全國의 教化團體에對하야 多額의御內帑金을 御下賜하신處分이게시엇는데 朝鮮社會事業協會는 財團法人 中央教化團體聯合會에 加盟하여잇는關係上 同會를通하야本會教化部에對하야二千圓의 御配賜가잇는것은 實로恐懼感激에不堪하는바입니다 此에對하야는 二十日聯合會長齋藤實氏로부터御通知에接하엿음으로 速히御禮의執奏를하여주심을付託하여두엇는데 右는 聖上陛下의쉬깁히方今의時局世情을 御軫念하신結果로拜察함으로 本會로서는十分 御聖旨를奉體하야其使途에關하야愼重히攻究한後計劃을樹立하야 感謝한 御聖旨에副合하기를期待하는바올시다

讓步案提出로 日印會商成立

外省條約起草準備

【聯合東京電話】 델리-에서進行中인 日印會商은二十一日 澤田代表로부터 全面的으로讓步妥協案을提出함에따라 印度側은이것을 그대로受諾할것이明瞭하야 여기서紛糾를繼續한 日印會商은 急轉直下로 成立하게되엿다 따라서 外務省에서는 右報告에基하야 드듸여澤田씨와協定案을 正式條約으로하야 通商局으로부터 條約局에移牒起草準備를開始하엿다 今回의日印通商條約은 條約으로서는 新形으로서 類例가업는것인만치 相當한期間을要할것으로 델-리에서條約의條印을了하고 倫敦에向하야送附되는것은 明年年初가될것이라고 外務當局은보고잇다

表面抗日을假裝 裏面陳은親日？

【電通上海二十一日發】 當地某所에達한確報에依하면福建獨立을實現한陳樞는 表面排日을標榜하고잇는데 裏面에는日本政府의諒解를受하고자 一兩日中에漢賓齡이陳의代表로渡日한다고한다

아인슈타인博士 全財産을沒收

히틀러政府의處事

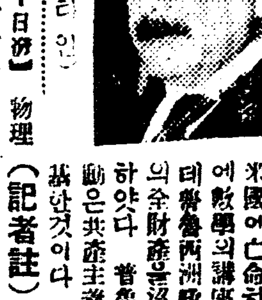

(아인슈타인)

【聯合伯林二十日發】 物理學界의巨擘아인슈타인博士는 나치스政權下에在한猶太人壓迫에견듸지못하야自由의나라米國에亡命하야부리스톤大學에敎學의講座를擔當케되엿는데 獨逸政府는同氏及夫人의全財産을沒收하는暴擧에出하얏다 普魯西政府今回의行動은共産主義者財産沒收令에基한것이다

(記者註) 아인슈타인博士가猶太人이기때문에 히틀러政府에依하야여러가지壓迫을바든過去의 事實은本紙에서 過去詳報한바잇섯거니와 아氏는 그間白耳義와英京倫敦에 等地에轉轉하면서 國際猶太人救護反히틀러同盟의名譽會長으로서 各國知識階級의援助를救하고 特히猶太人의팔레스타인歸還에對하야 施行과居住手續上便宜를提供하야달나고 英國政府와交涉하는等迫害밧든猶太族을爲하야만흔活動을하얏든것이다、特히 그의署名과 過般上海反戰大會의議長으로왓든 英國左翼思想界의 巨將 말레卿의序文으로서 英國에서 出版된 The Brown Book of Hitler terror 는나치스의正體와 猶太人과反히틀러派에對한 苛酷한壓迫의眞相을餘地업시暴露함으로써 全世界讀者에게는 센세이숀을이르켯다。 어쩌튼 이에刺激된히틀러政府는 아인슈타인博士를 極端으로미워하야아氏를暗殺하려고 刺客을倫敦에까지潛入시키는等아博士의身邊에는不少한 脅威가附隨하게되엿다。 그러다가 最近米國學界의要望과 斡旋으로부리스톤大學에 安住의地를엇게된것이다 그리고氏가今回共産主義者로서의 財産沒收處分을바든것은 氏가過去에國際反帝國主義同盟의名譽議長이엇든關係와 또氏가恒常獨逸左翼運動者主催의 集會에直接間接으로 加擔或은物資를提供하여온 關係가잇기때문이다

軍縮休會問題에 佛伊意見不一致

軍縮會議又復波瀾

【聯合쥬네브二十一日發】 難局에處한軍縮會議의打開策에關하야는英、米、佛、伊 四大國代表間에一般委員會를明年一月까지 延長하기로되어마춤내二十二日幹部會를 召集하고 그席上에서 提案可決할決議草案으로서 幹部會에 軍縮會議의 開催는 關係各國外交交涉에依하야 促進할수잇슴을 示하고 當分一般委員會의 會合을하지안키로勸告하기로 意見의一致를본바 二十一日午後의 會合에서 突然 佛國代表붕쿠르는 外相은 軍縮 會議의 一切의 活動을 停止함은 甚히危險한일으로 會議는더存續할것을强調하고實戰鬪員問題及軍備監督問題에關한 二專門委員會의協議를繼續케할것이라하야 頑强히主張하야 各國民代表特히伊太利代表는이에反對하야一般的基礎問題가 解決치안엇는데個個의問題에對하야 討議를할때는萬一이런問題로危險이이러날때마침내爆發하야會議를失敗에逢着케할念慮가잇다고主張하고이에對하야佛國은軍縮會議는다시 十月十四日의 「사이몬」英國外相의修正案에基한 協定을基礎로審議하는것이라고 强調하엿다 伊太利代表는此際新基礎를發見치안흐면안된다는것을 分明히하게하려고主張하야 兩者의意見은 完全히一致를보지못하고 他國代表도또伊太利側에加擔하야結局問題는 二十二日의幹部會에서 討議되게되어各國代表間에 私的會談에依하야 圓滿히解決되듯이보이든 軍縮會議의休會는 最後의場面에서 다시危機에逢着하게되엿다

爲替下落國에 關稅附加稅增徵

◇伊太利政府서決定

【聯合東京電話】 二十四日在伊太利松島大使로부터 外務省에達한報告에依하면 伊太利政府는爲替下落國에對하야次와如한手段을取하기로決定하엿다한다 貨幣價值의低落한나라로서輸入된特定貨物이伊太利商品에 非常한影響을與하는境遇에는 政府는貨幣價値低落國으로부터오는輸入品에對하야 關稅附加稅를增徵할을得한右에關하야는勅令으로서 特定手段을決定하기로되야九月二十八日附緊急勅令이 十一月十五日附官報로公布되엿다

定例閣議

【聯合東京電話】 二十一日의定例閣議는午前十時부터首相官邸에開會 齋藤首相以下全閣僚出席하야先小山法相으로 二十日記事揭載禁止를解除한全協及再建共産運動의犯罪事實에就하야詳細說明하고 今回의全協及再建共産黨에는華族의子弟를爲始하야 上流家庭의子女가連座하여잇는것이特色으로되엿다 此等에對하야는 更히思想對策上參考로될旨를述하고 更히今春以來問題로된大阪의「쏘ー스톱」事件은雙方의互讓에依하야 잘解決된바를報告하고 또最近의某事件을說明하엿다 다음 山本內相으로 아메리카 럭펠라財團에서日本公衆衛生施設의 改善에資하기爲하야 요즈음四百萬圓을寄付할旨의 申出이잇섯슴으로 內務省에公衆衛生施設準備委員會를 組織할公衆衛生에 關한全般的調查를行할 旨의報告와 또今朝若槻民政黨總裁가 上野驛에서襲擊된事件을詳細報告한後 廣田外相으로日印會商의經過를 報告하엿는데各閣僚共히豫算問題에는 一言도抵觸되지안코 正午에散會하엿다

急轉直下로實現된 米國의蘇聯邦承認

米蘇國交正式成立까지의經緯 【四】

韓普容

地域 位置로는 비록東半球西半球에 난호여 잇다하드래도 太平洋太西洋을隔하야 地圖上으로는 어느쪽에서도 마조건너다 볼수잇고 또 本土로서는 世界어느나라보다도 가장廣濶한國土를 갓고잇는 勞農샤볘트요 北米合衆國이일뿐안이라 人口로보드래도 一億六千萬또는 一億二十萬을 擁하고잇는 以上兩大國民이 過去十六個年이나 國交업시지나왓다는것은 不自然의極을발하는것이어니와 現代文明人의 經濟生活에잇서서는如斯한 主要國民이 長久한歲月을두고 全然無關係로지내기는 殆이 不可能한일이다。 皆에서 그사이 米蘇兩國間에 政治的國交는 업섯지마는 通商關係에 잇서서는 오히려 國交잇는 나라에 적지안는 그以上의 貿易關係를 가진적도잇섯다。

激增 로시아革命以後 米國의 對蘇貿易은逐年增加하야 一九三○年에 그絶頂에 達하엿섯는데 即一九三○年의 米蘇貿易總額(輸出入)은 一九二三年의 二十三倍의 激增을示하엿다。 一九二三年부터 三一年까지의米國의 對蘇輸出額은 다음과갓다。(千弗單位)

一九二三年	四、五五○
一九二四年	四二、一○三
一九二五年	六八、九○六
一九二六年	四九、九○六
一九二七年	六四、九二一
一九二八年	七四、○九一
一九二九年	八五、○○一
一九三○年	一一四、三九九
一九三一年	一○三、七○○

【備考】 帝政로시아時代의米露貿易은一九一○年——一九一四年分을 平均하여보면一九二四年의兩國貿易額의約半分이된다。

勞農 露西亞는 商工業이發達되지못하엿고 아메리카는 前後 資本主義가 極度로發達된 나라이니만치 兩國間의 貿易발낸쓰는 勿論米國에有利하게될것은 大概推測할수도잇지마는 一九二七年乃至一九三二年에 亘한五個年間의、米蘇貿易關係는輸出이 四億四千二百五十萬弗이오 輸入이八千五百萬弗로 아메리카의 對蘇出超

勘定 은 實로 三億五千五百十萬弗이라는 世界에類例업는『페ー버ー발낸쓰』를占하게되엿섯다。 그러나 一九三○年을 絶頂으로하고 翌三二年부터 米蘇貿易은 激減을 示하엿스니 이것은勿論 第一次五個年計劃의 完成、未曾有의世界的大恐慌等의 影響도잇섯지마는 그보다도 더重要한 原因은 우에서도말한바와가티 蘇聯의意識的 對米政策轉向에 잇다할것이다。 即米國內의 蘇聯反對者中에는 國交가업시도 通商關係에잇서서 다른나라(蘇聯承認國)보다 더만흔 利益을보고잇슴을 指摘하야 經濟的立場으로도蘇聯承認의不必要論을 말하는者가 적지안엇다。 이러한關係로서 意識的인

結果 蘇聯의 計劃的對米政策의 結果는 米國에 크게不利한同時에 蘇聯을 承認한歐羅巴 諸國에 大端有利하게되엿다。 一九三○年及三二年中에 蘇聯에서 米、獨、英、伊等諸國으로부터 輸入한 貿易額을 比較하여보면 무엇보다도 그實情을잘알수 잇게된다。(千弗單位)

國名	一九三○年	一九三二年
米國	[illegible]	[illegible]
獨逸	[illegible]	[illegible]
英國	[illegible]	[illegible]
伊太利	[illegible]	[illegible]

이에 米蘇兩國間 貿易商品內容을 一瞥하면 사베트에서 米國에 輸出하는 商品은

原料 毛皮、角類、木材、罐詰、鐵鑛、만가鑛、無煙炭、石油等原料 及食料品인데 大部分은 米國에서 生産치못하는거나 또는生産不足의 商品들이다。毛皮는 勿論러시아가 예적부터 有名하거니와 『만간니ー즈』만말하면 鋼鐵工業에엄지못할것으로 今日 世界總産額의 五分之二를 蘇聯이 産出하고잇스며 아메리카의輸入量의 四割은 蘇聯것이라한다。 다음 米國에서 蘇聯에輸出하는商品은 거이그全部가機械類인데 一九三○年과 三一年의 貿易額을 比較하면如左하다。(百萬弗單位)

	三○年	三一年
工業機械類	四二	一五
農業機械類	四二	二一
自動車類	六	三
電氣器械類	五	二

機械 類以外에 사베트聯邦에서 아메리카로부터 輸入하는 商品에는 非鐵金屬、塗棉花、藥品等이잇다 (繼續)

果然復活豫算의 奪取折衝은展開

藏相圍繞閣僚往來頻繁

【聯合東京電話】 非常時日本을反映하는昭和九年度豫算案은 大藏省의查定原案을中心으로三億五千萬圓의復活要求로되어마츰내各省과大藏省과의間에事務的 折衝을하는바大藏當局의態度는 意外로强硬하야各省에서 復活을一蹴하는中임으로二十一日 午前九時四十五分大角海相의 高橋藏相訪問을最初로 果然豫算爭奪의政治的折衝이展開되어 大藏事務當局의查定에對하야 一割三分의承認이란極端의削除에 遭遇하야그政治的 立場조차考慮된바 後藤農相은 廿一日閣議開會前 齋藤首相을 訪問하고『現在農村의實狀을 보아農林豫算을極度로削除함은그것을다시 窮乏의 深底에墜落식히는것이라』고하야復活의實現을 自力更生의輪郭이선農村에 對하야要談하고다시閣議散會後二十日以來 豫算에對하야 자주 奔走하는三土鐵相과二時間에亘하야 懇談하고다시午後三時부터同五時半까지二時間半에亘하야正和貯藏及內政國策會議에까지 言及하야復活要求의 絶對性을 强調하고또廣田外相도高橋藏相을 訪問하는等高橋藏相을둘러싼 各閣僚의往來가頻繁하야 窺知된다今後 復活要求가如何히猛烈한지 이政治的折衝에잇서서如何한態度를取하야 政治的解決을圖하랴하는지 即一部에復活要求를 容認하야政治的 解決을圖할지 또는頑强히 拒絶할지 政治的重大性을 招來할것이라하야 藏相의態度는注目된다

首相海相間에 海軍豫算大綱決定

諒解成立엔前途多端

【電通東京電話】 大角海相은 二十一日午前 高橋藏相을官邸에訪問하고 約四十分에亘하야 會談하고 過般의五相會議에依하야 決定된國策大綱을基準으로하고 國防第一線의使命에잇는 海軍의立場을論하야 海軍은 그使命을 完全히하기爲한 今次海軍豫算이 如何히重要함가에言及하야 兩當局의折衝中心인 軍備問題에對하야 歷次說明하고 藏相의諒解를要求하엿는바 藏相도五相會議의根本方針으로推하야 海軍補充計劃의必要性은 充分히認識하엿다하야 大綱에關한意見은 一致하엿스나 아즉充分한諒解의域에達치못하고 더今後數度의會見이잇슬것으로觀測된다

財政擁護에―― 藏、鐵相意見一致

【聯合東京電話】 明年度豫算의大藏省查定案이 意外에嚴重하엿으므로 各省은猛烈히復活要求를하기로하얏섯다 그리고大藏省으로서는 當初의最重要國策인國防에關하야 萬全의法意를하야 特히第二次補充計劃航空隊의充實、主力艦改裝에對하야는 全部의計劃을그대로承認하엿을뿐이니 이때문에諸般의行政費가 犧牲되게되엿다할지라도財政의 現狀을不拘하다하야各省의復活要求는斷乎히拒否하기로 決心을하엿으므로各省의要求如何에不拘하고 이것을拒否하려는 方針이므로大藏省의가는바重大한結果를 招來하지안흐리라고 保證키도難하므로齋藤首相도이狀況을憂慮하야 三土鐵相에게種種 斡旋을求하엿다 三土鐵相은 二十日午後의兩度 高橋藏相을官邸에訪問하고藏相의 意見을受하고다시各方面의 情勢를報告하는等復活要求問題는 依然 政局의裏面에 搖頭하게되엇는데 果然問題와關聯하야 如何한解決策을得할지는政局問題로 매우重大性을가젓는바高橋藏相 三土鐵相은財政을擁護하기爲하야 完全한意見의一致를본데對하야 各相은强硬一貫主義이므로 財政當局의意向을그대로各相에게 强要하기는至難하지안을가觀測한다

八面鋒

『사개』가의굿난聯盟이 崩壞나 改造나의 岐路에서고、
◇十有三次나 會議를거듭한 日印會商이 成敗의分岐에젓렷다고。
◇그럴것들잇는가、넷날로 하야『몰아右便』하소、門戶를 구지닷고 自給自足하면、泰平乾坤일것을。
◇地主大農業者大會라고모힌 會에서、생기도아니한 小作令에對하야 反對가紛紛。
◇所出의十割을 小作料를맛거로한다해도、『에!그것은人道上不忍之事』라고 反對할터인가。
◇五拾錢借金을 밧기爲하야、五拾八錢의 費用으로 訴訟을한다
◇法은누가내엇는가、人間은무어슬爲하야 사는가、哲學은 落淚하다、太陽은 如前히웃는데。

皮膚病退治
데ー루무水
殺菌作用으로菌虫을撲殺하고消毒作用으로毒素를分解消滅하야收斂作用으로속히나으오
●밤은음●옴부슴진●무좀●옴●태독●부스럼●진물은데●가려운종●부름●헌대두터이●버짐●癜風●頑癬●가드름
一切에쓰면반지시
定價 二圓 全國各藥店에잇소
東京市芝田村町 大阪天王寺石ヶ辻町 東京藥院

株式名義書換停止公告
來十二月一日부터定時株主總會終了日까지 株式名義書換을停止함
昭和八年十一月二十二日
朝鮮信託株式會社

十一月二十二日낫부터
特別普通料金 階下大人五十錢小人三十錢 階上大人三十錢小人二十錢
佛國傑作名畵週間 東京보담先着封切
佛國오소映畵社全發聲超特作
佛國巴里칼●노리야●부로덕숀超特作
無名의戰士 全九卷
아락키・산나볼豆監督 名優아반・보주비氏스위지・베루논嬢 잔・안케루氏主演
自砂에뭇친 불근모록고의 無名의戰士! 要塞를직히고잇는無名의戰士!
特作全發聲 大怪奇映畵 吸血鬼 全九卷
칼・도레아監督 주리안・와스트氏主演 레나・만델嬢
吸血鬼! 吸血鬼가가지고잇는 慕人의魂! 吸血鬼는밤마다墓地를橫行하며 앙상한이빨을갈어 여자의生血을맛보겟다는慘標中에도怪奇하고소름이끼치는快畵!
十一月二十八日밤부터 劇藝術研究會第五回公演
怪特急列車
仁寺洞 電光二三八一 朝鮮劇場

中學講義界의一大驚異
獨學者의福音
「不景氣時代에는 이에맛는勉學法이잇슴」
中學卒業을단지一圓八十錢에할수잇다
教育은國家的大事業이다 暴利를貪하는인지기講習會는누군가!
中學全科를단지一圓八十錢에 突發하는講義錄은本會만이할수잇는犧牲的大事業이다、靑雲의志를품은小年諸君찬스를노치어서는一生의損이다 奮發하여나가라! 入會하라
模範 中學講義
金文字箱入 二千頁紙上製
學界先驅者가自信잇게推薦한 大特價壹圓八十錢 (本書에限하야荷造送料十四錢送付할일)
단지壹圓八十錢으로中學卒業의學力을어들수잇다
東京四谷 東京中等教育研究會
電話(35)四谷四○六六 振替東京七七三九六

平北道刑事隊가 京城서또活動開始
京畿道警察部應援으로 某新聞社幹部를檢擧

평북경찰부고등과에서는얼마전부터 청래히(淸泰熙)와 조동호(趙東祜)를검거하야 엄중한 취조를하고잇다함은 두보한바와갓거니와 수일전에 백석(白石)평북경찰부장이 직접상경하야 경무국에 사건내용을 보고협의하고 시내에잠입한 중대인물의검거에 노력중이엿든데재작일은평북으로부터산기(山崎)경부보이하 형사두명이 다시상경하야 백석경찰부장의 지휘하에경기도경찰부의 응원을어더가지고시내각방면을 엄중수사중이더니무슨단서를 어덧든지 현재동업모신문사중요 간부이고 일차공산당사건당시의중요인물인모씨외수인을검거하야경기도경찰부에류치하고형사대는의연히활동중이라는데확실이이사건관계의중대한인물이시내에잠입하여잇는것을알고그것을엄탐중이라하며이십일내로진의모씨는신의주(新義州)로호송하게되리라하며사건은더욱확대될듯하다한다

二十日夜 平壤에地震

【平壤】 이십일오후십일시십팔분경 평양을중심으로 부근일대에는 돌연 뇌성과가튼소래와가티 창문이흔들흘정도의 미약한지진이 약삼초간 인체에감각되엿다 평양측후소에서는 긔계의진동을 조사하여 다음과가티이야기햇는데 평양측후 개시이래이번이아홉번재이다

▲發震時間午後十一時十八分二十一秒八 ▲初期微動繼續時間一秒五 ▲最大振幅 七미리 ▲總震動時間 四十四秒 ▲震央은 平壤을中心으로約十一粁의地點

매회를 개최한다는데진열품은동서양가구、책상、학교、사무실용품등이라고하며 견부 성적의반액으로판다고

鷺梁津에死兒 경찰은범인엄탐

이십일일 오후세시반경에 시흥군북면 로량진리(鷺梁津里)이백삼십일번지 인가부근에서 지나가든 사람이생후일개월가량된 어린애의 시체를발견하고 곳소관로량진 주재소에보고한바 영등포 본서에서는계관이 공의를 다리고현장에출동하야 시체를검안한후 방금범인을엄탐중이라한다

機業講習修了 우등생이세명

중앙시험소(中央試驗所)에서는 기업(機業)을보급시키기위하야 매년각도 지사의추천생을 수용하야강습회를 개최하여 오는터인데 금년도에는 지난칠월부터의과한을 마치엇슴으로 이십이일오전 십시반부터 수료식(修了式)을거행하얏는데 강습생이십이명중 우등생은 다음과갓다 李東雲(黃海) 韓乙初(江原) 崔順明(咸北)

交替部隊通過 이십사오량일간

만주에잇든부대와 교체하기 위하야 파견되는 일본내지의○단○○○○명은 이십삼사량일간 부산에 상륙하야 이십사오량일 오후경성역착렬차로 통과할터이라한다(군사령부발표)

琿春○隊 土們子로追擊

【軍司令部發表】 훈춘(琿春)○에는십칠일에 행동을 개시하야삼중대(三中隊)로난위여토문자(土們子)북방고지(高地)의며밀림지대의큰적설(積雪)을무릅쓰고부근의 공산당을 토벌하고진격(進擊)하며○○산(山)○○구(溝)방향하야예정대로진군중인데부근에는 공산당이 차츰줄어간다

地方負擔輕減코자 府郡의廢合을斷行
各地方의特殊事情等으로보아 實施後의結果가注目

총독부에서는 명년도부터 실시하려는 세케정리(稅制整理)의 단행을 긔회로지방자치행정(自治行政)의 일신과 개혁을 촉진식히는 한방책이되며 또부(府)와 군(郡)의 행정의확대충실을 도모하기위하야 일즉부터 실시중인 면(面)을 폐합하는취지를 확대식혀 부와군에도 폐합정리를 단행하야 지방민의부담을경감할 방침이라는데 큰군은행정구역을 개변하는동시에 작은군과의 폐합을하게될터이라한다 그러나 지방민의 특수한사정도 잇고 또철저한 행정정리의계획하에 단행하는 부군면의폐합이 아닌이상 과연지방주민에게 얼마만한부담이경감되며 또각지방의 특수사정에 적합한정리가될는지 그장래가 자못주목된다

間共事件辯護와 被告側陳述終了

간도공산당사건은 구형이 끗난뒤신태악(辛泰嶽)변호사등관선민선변호인 십륙명의 변론이끗나고 피고들에게 최후의진술을허락하야 이십이일오후 두시에 전부끗을내엇다한다 아프로 남은것은 재판장의판결이 남아잇슬뿐이라한다

電話局從業員慰安會

경성중앙 전화국에서는 오는이십이일과 이십삼일량일간 시내황금정 동아구락부에서 종업원위안회를 개최하기로되엿다 연출은 권화국본국과 분국의녀자종업원들의 무용 이십여종이주요한것이되여 각히 재조를자랑케될터임으로 대성황을 일우울모양이다

京城教育會總會

회원일천 일백여명을둔 경성교육회(京城教育會)에서는오는십이월이일 오후두시부터 시내장곡천정(長谷川町)공회당에서제십일회 총회를개최한다는데 당일은 교육근속자 제십회 표창식이잇스리라한다

鐵原署員 俄然大活動 某重大事件綻露?

【鐵原】 근일철원경찰서에서는 모사건에무슨단서를 어덧슴인지수일전부터서원총출동하야 불철주야하고 동분서주하는 형편인데 그내용은 절대비밀에붓침으로알수업스나각방면에대한 행동으로 대수색을거듭함을 미루어보면자못중대사건인듯하다

工藝品即賣會 종로청년회에서

종로에잇는 중앙긔독교 청년회 공예부실수소에서는 이십삼일오전십시부터 오후 오시까지 사이에 공예부학생의 제작품즉

赤色辯護士團關係로 長谷川氏今日被檢

【電通東京電話】 평론가장곡천여시한(長谷川如是閑)씨는금일오전구시경시청이중야(中野)자택으로 출동하야 주야시로검거하여갓는데 적색변호사단(赤色辯護士團)에대한『심바』관계이라한다

權寗珉에게 二年役言渡 廿二日京城覆審法院에서

사회주의서적을 동무들 써리돌려보고 또는자본주의를 비란하는연설을 하엿다는것으로 경성복심법원에서 이년 륙개월로구형되엇든 충남론산군인천리(論山郡仁川里) 권영민(權寗珉)은재이십이일 오전에말광(末廣)재판장으로부터 징역이년미결통산일백팔십일의 판결을바덧다

京城師範學藝會

경성사범학교에서는 이십오일정오부터 본과생도와 부속각초등학교생도의 련합학예회를 그학교안에서 개최한다고

府內朝鮮人營業者 家口比例를보아 日本人의半數未滿
日本人은五家口에一名인데 朝鮮人은十一家口에겨우一名

경성상업회의소에서조사한바에의하면 지난뉴월말현재의 경성부내에서 영업세(國稅營業稅)나또는경성부영업세를 납입하는 사람의수효는 구천칠백오인인데 그중에일본사람은 사천오백구십오인이고 조선인은 사천팔백십륙인이며 중국인과만주국인이 이백칠십사인이고 구라파나『아메리카』사람이 십인이다경성부내총가구(家口)수는 소화칠년말현재가 칠만팔천이백륙십일가구인데 그중에일본사람은 륙분이리 조선사람은 오분이되는데 일본사람은 그수효에 비하야 일할팔분이므로 대개다섯가구에 영업자 하나가잇는세음이고 조선사람은 총수의구분이어서 열한가구에 대하야영업자하나가잇는것이며중국인과만주국인은총가구수의사할인과만주국인이 이분이구고라파국과미국사람은 총수효의 일할이분륙리라 한다

鐵物窃盜逮捕 贓品산古物商도잡혀

인천해안정(仁川海岸町)안창석(安昌錫)(三一) 오태호(吳泰鎬)와 시내원정(元町)고물상 리수천(李壽天)(三七)등 세명은 이십일일밤에 종로경찰서 사법계에 절도협의와 절도한 물건을 사다는협의로체포되엿다안창석과오태호량명은 이달륙일부터 십륙일까지 전후오륙차례로 인천해안송전운송점(松田運送店)울타리안에쌔여둔철물(鐵物)약천관을훔처내어소구두마에실어다가룡산으로가지고올라와서고물상리수천에게비밀히팔아먹은사실이잇섯는데종로경찰서사법계리(李)형사가 순찰하든중 권기 리수천의 행동이수상스러운것을 탐지하고 드듸어발각체포한것이라한다

어머니찻는상자僧 갈곳업서彷徨 派出所차자와哀願

『어머니를 차저서 삼만리를재연한 현실의 애화가잇다』 이십일일 오후다섯시경에 시내황금정칠정목 파출소에는 다떠러진배랑(背囊)에 풀업시 축커진고깔(弁)을 집어쓴 열살된듯해보이는 『상자중』아이가 차저와서 로자도업고 갈곳도업스니 외로운몸이 한밤이나마의탁하여지라고 애원한후소를 하얏다 그정경이하도가긍하야 동파출소에서 그래력을 조사한결과그아이는송영수(宋榮壽)(一三)라는 열두살된소년으로 그부친송규원(宋奎源)이가 칠팔년전에무단히 집을나간이후로 소식이업서서 그모친이 어린영수를 등에업고 도라다니면서 길든다가 암만하여도 약한 녀자의몸으로는지긔할수도 추단할수업는데 자식까지 기를수업스므로 강원도어느 절(寺)에다가 여섯살때부터맛기여 영수는 이때 일곱해동안 그절에서 상자중노릇을하며 자랏는데 깁흔 산골 외로운가람(伽藍)에서자라나는영수의가슴에는항상부모를 그리는애인생의적막늬이 떠날사이업서기다리고 기다리엇스나 부친은물론이고 근년에와서는 그모친의소식조차 묘연하므로 항상가엽린탄식을 하여오든터인데 얼마전부터『스님』을따라 산골로 동냥을 다니다가 우연히경긔도 리천(利川)지방에 동냥을하며다니 어떤사람의말이 고양군중면일산리(高陽郡中面一山里)륙십일번지 최봉석(崔鳳錫)이라는 사람의집에 송규원이라는 사람이잇는데그사람의말이자긔아들이 잇섯는데 지금은엇지되엿는지 모른다고하며다는말을듯고 그리고 그리든그부친이 거긔잇는가하야 반가운 마음에스님 중놈에게말도하지아니하고 그대로 수백리먼길을 단식하며 서울까지 오기는 하얏스나일산이어되인지 도모르고 일련은 지붙어 갈곳이업스니 보호해달라는것이엇다 본정서에서는 이야기를듯고 가엽서서 보호하며 한편일산으로 조회하야송규원의유무를 탐사중이라한다

薄氷을깨트리고 妙齡美人兩名投江
한명은철교에서 한명은마포서 初冬漢江에慘事兩件

이십일일 오후열한시반경 첫어름이 얼락말락하든 차디찬물을향하야 인도교로부터 뛰여나려무참히 자살을한이십세 전후의 미인이 잇섯다고한다 때마츰이곳을 통과하든 룡산장교가 이를발견하고 즉시로 룡산경찰서로 급보한결과 경관이현장으로 출장하야 (보트)를 타고 수사를 하엿스나 오늘아츰에이르기까지 사체는 발견되지못하엿다 이와동시에 인도교로부터하류인마포(麻浦)에서 이십세전후되는 조선인 미인의 익사체가 떠내려와잇는것을 통행인이발견하고 룡산서로 계출하엿든바 시간관계로 보아서는 두명이각각다른사람으로판명되엿다 동일동시에 묘령미인두명의 자살을보게된것은 실로이상한일로 두사람의신분과 기타는 방금조사중으로 아즉까지는 전연알수가업다고한다

鎭南浦에 傳染病猖獗

【鎭南浦】 이즈음진남포부내에는 여러가지전염병이 만히류행하는모양인데 그중에도 장질부사와 성홍열(猩紅熱)이 만흔모양임으로 진남포경찰서 위생계에서는 환자를 발견하는대로 격리병사로 수용하는일방 부근일대에 대소독을행하는등 전력을다하여 박지하는중이나 일향종식되는것갓지안음으로일반은 크게우려하는중이라고한다

四洮等地의 黑死病漸熄 齊齊哈爾行列車復舊

【聯合奉天二十一日發】 만주사도(四洮)도앙(洮昂)량철도연선에 흑사병이 창궐하야 철도총국(鐵道總局)에서는 저번에 철도운수에 여러가지 제한을하고 일부운전휴지를하엿섯는데 그지방흑사병은 점차종식되고 잇슴으로 이십일일부터 종래사평가(四平街)까지가든대련(大連)과『치치하르』봉천과『치치하르』간의두직통렬차의 운전을개시하엿다

天氣豫報 曇一時晴

七七〇미리의高氣壓은國境中部로부터南朝鮮에퍼지고七五六미리의低氣壓은樺太에잇서서全朝鮮은一般으로天氣가조코靜穩하야氣溫은昨朝보다六度가량나렷다 明日은동일한편이만타

氣溫 昨日最高 一一、五 同最低 一、七 今日正午 七、一

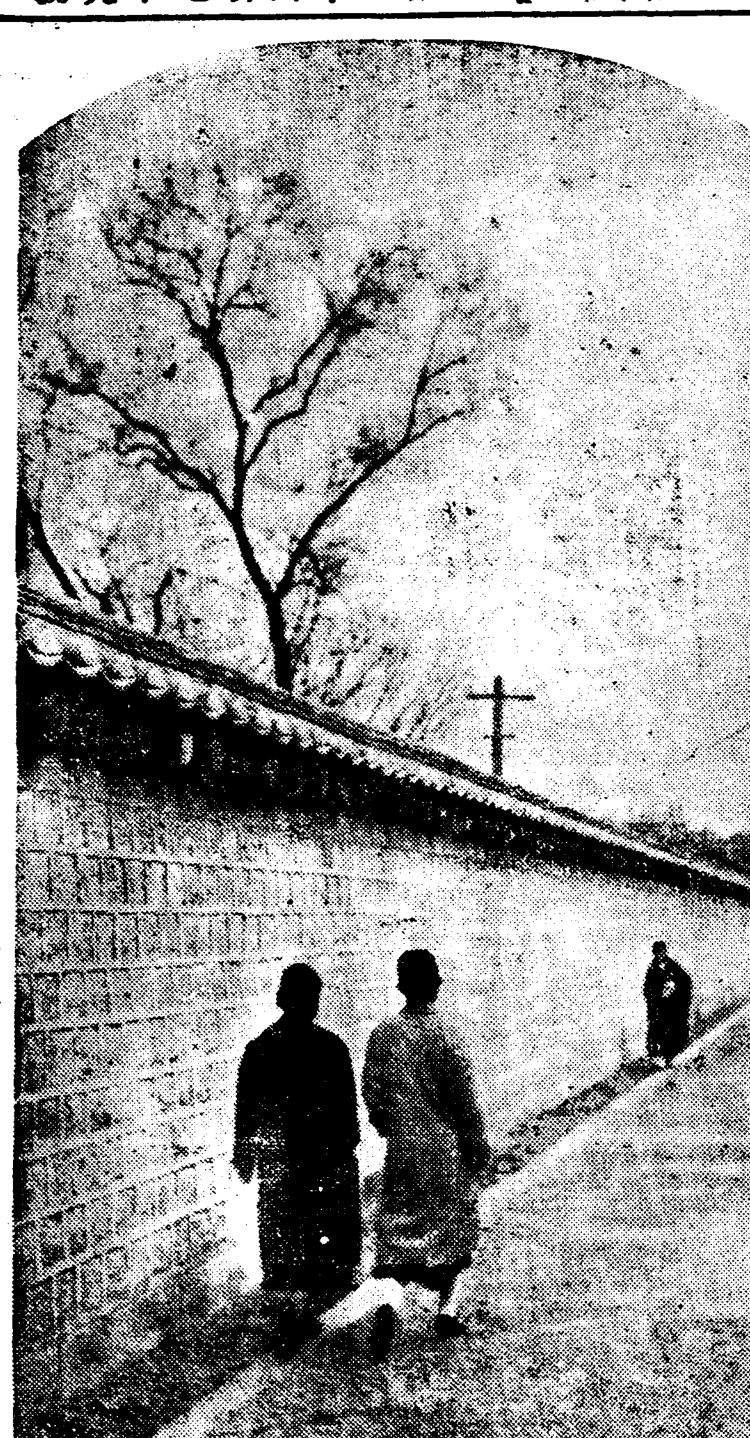
◇……무거운『오―바』로가벼운발자욱!

籠球聯盟戰 第十三日經過

大東36(12—13, 24—9)22協成

大東商業對協成實業戰은二十一日午後六時三十分부터金振秀李惠遠兩氏審判으로開戰한바36對22로大東勝

前後反【大東】		【協成】前後反	
6 6 2	李完錫	金鍾河	3 2 1
0 2 0	姜泰明		
0 3 0	李源庚	金命壽	7 3 2
[illegible] 9 2	徐游淳	朴潤根	2 4 2
2 3	曹東煥	李松同	1 0 0
0 2 0	俞仁濬	李基星	0 0 0
12 24 7			13 9 5

中東104(49—1, 55—5)6電機

中東學校對電機學校戰은當夜七時四十二分부터金振秀李惠遠兩氏審判으로開戰한바104對6으로大差로中東勝

前後反【中東】		【電機】前後反	
6 9 0	安基澔	趙哲桂	0 4 2
12 4 3	洪德錫		
2 2 1	申光浩	金義植	1 1 2
19 18 0	金致雲	王孝祿	0 0 1
4 4 2	辛在廣	金潤植	0 0 3
6 18 0	朴東漢	洪和模	0 0 4
49 55 6			1 5 12

道商39(19—7, 20—21)30一高

京城道商對第一高普戰은當夜八時三十分부터田盛鉉•張東旭兩氏의審判으로 開戰한바三九對三〇으로道商勝

前後反【道商】			【一高】前後反	
4 0 2	李一雨	F	南命錫	6 4 0
0 2 2	朱丙徹	F		
4 8 1	金胤	F	趙昌九	0 0 0
6 2 1	金鶴權	C	金龍壽	1 2 1
1 6 0	俞大淵	G	劉寅朝	0 1 1
		G	孫完廷	1 2 0
4 2 3	李顯默	G	韓卜成	1 12 4
19 20 9				9 21 6

秋期럭비戰 養正16龍中0

養正高普對龍中럭비戰은二十日午後四時부터 龍山鐵道球場에서 健屋氏審判으로開戰된바養正高普럭비部創立以來 처음으로勁敵인 龍山中學軍을十六對零으로雪辱하엿다(前半十對零後半六對零)

【養正…對…龍中】

養正		龍中
李奭根 裴傑榮 尹龍欽 馬鍾國 柳志學 裵仁得 全基勵 金敬洙	FW	木村 淸水 神宮 柏川 大藏 小林 藤原 千葉
朱泰鉉 金基泰	HB	山內 三木
李乙桐 李仁浩 嚴基玉 洪鐵義	TB	滿田 邊龍煥 酒井 藤田
呂運英	FB	山本

早慶林檎紛擾 圓滿히解決

二十二日午前零時에

【電通東京電話】 리크戰當時의所謂早慶林檎紛糾事件은明治立帝의四校小委員會가 二十一日午後六時부터東京會舘에開催되여 平沼會長으로부터早慶의回答을發表하고 協議를하엿는데 八時半山本早大體育會長을招請하고 早大回答에對한說明을求하엿든바 山本會長은 早大當局이內部가滿足을주고또圓滿解決을할唯一한 方途를回答書에 求한다고苦衷을陳情한結果 小委員會는早大의立場을諒解하야 此際에理를버리고 情을取하는態度를 慶大에要請할것이라하야 九時半內海 長但兩顧問은 慶大에小委員會의意를傳한後 十時十五分再次會議席에돌아와 慶大側最後의回答을기다리엇든바 十一時四十分小林慶大野球部長은 最後的回答으로 小委員會의協議에參加하야 山本早大體育會長의退席을求하고協議한結果 慶大側은解決條件을 容認하기로決定하야 二十二日午前零時五十分 早慶紛擾는 全혀解決되엇다

國際올림픽大會 東京開催計劃

【電通東京電話】 東京市올림픽委員會는 二十一日午後三時부터 市會事務所에서 開催하고辰野委員長以下 各委員出席 辰野委員長으로부터第十二回國際올림픽大會를 東京에서開催할準備事務에對한 計劃案을提示하고研究할것을 合意하고이어서 올림픽開催交涉外에歐洲에出張한 嘉納治五郎氏로부터第十二回國際올림픽大會를日本에召集하는것은 非常히有望하야 熱心히運動하고實現될可能性은充分하다고交涉經過를說明하야 委員의質問應答이잇고 午後四時半散會하엿다

佐藤組發病으로 西村組選手權獲得

【電通大阪電話】 全日本庭球選手의複式決勝戰은佐藤選手發病으로複式戰日本選手權은西村山岸組가獲得하게되엿다한다

바리톤名歌手 金文輔氏獨唱會

廿五日夜七時 於公會堂

入場料—白券一圓 青券六拾錢 學生 四十錢

主催 朝鮮日報社

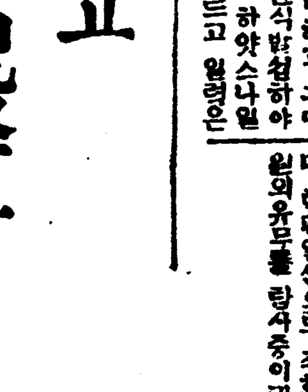

巡査看守(講義錄)

巡査看守志願者는本會講義錄本讀에依하야 合格保證○一個月의速成科及三個月의普通科를新任付與하는養成會開設

京城永樂町二ノ八 振替京本三〇三〇 朝鮮警務學會

부인성약 益母草엑기스錠

醫學專門學校教授 京城帝大醫學部講師 醫學博士 朴昌薰先生監製

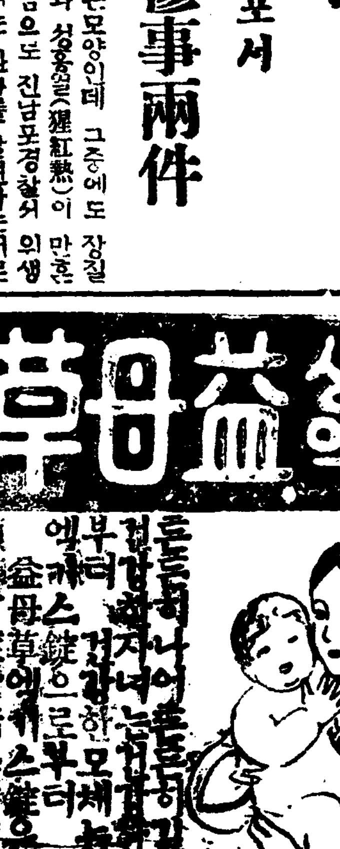

[illegible] 益母草엑기스錠으로부터 [illegible]

月經不順、帶下症、諸子宮病의徹底的治療와 産前産後의養生에 國際的으로確認된古今唯一의婦人聖藥입니다 또男女不拘하고 神經衰弱、諸冷病、消化不良에特效가잇습니다

[illegible]

本舖 大盛堂藥房 京城府公平洞八八 振替口座七八九二•電話光三三五六

代理店 株式會社 新井藥房 京城南大門通

特約店募集

特許懸吊式改良空氣銃

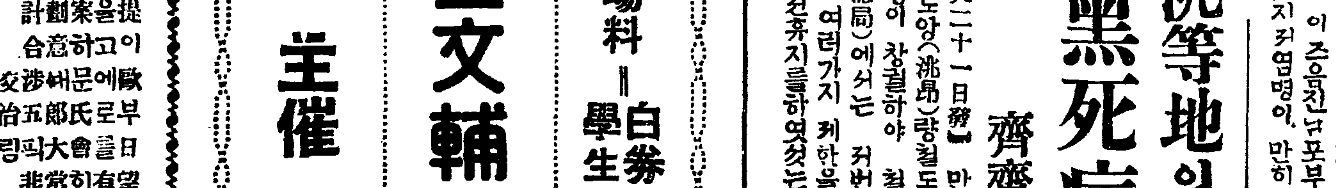

許可不要說明書付

[illegible]

一、特製 特價二十圓

一號 特價十九圓

二號 特價十八圓

一、同銃 三尺三寸七百匁 中年用 特價十四圓

一、同銃 三尺四百七十匁 少年用 特價十一圓

一、同銃(長台付)二尺四寸三百七十匁 少年用 特價八圓

一、連發式實用銃 [illegible]

一、折라이호루入連發銃 獨乙製懸吊式中 彈丸約二十個一時에裝塡할수잇고 [illegible] 特價二十八圓

一、純獨逸製 尺六寸用一本 特價一圓二十錢

一、鼓形彈 五百發入 一罐四十五錢

一、尖頭彈 五百發入 一罐三十五錢

注文注意 注文은必히先金으로送金하시되 型錄은郵券二錢要 注意 模造品잇다 新改良懸吊式은獨乙立美人印을附하엿다

空氣銃直輸入販賣 仲商店銃砲部

假營業所 京城仁寺洞二一五(鍾路壹和信東橫通り) 振替京城一四六九五番

正訂 去拾壹月二十一日附朝刊第二面에 揭載된第四回京城仁川高陽聯合朝鮮酒醂酒會入賞謝禮中 一等賞受領이라함은全部가優等賞受領의誤植이옵기正訂함

十一月二十二日부터每日晝夜 新舞臺多期第一回大公演

上階 大人五十錢 小人三十錢 下階 大人三十錢 小人二十錢

◆金用浩作 河夕影導演 悲劇 暗黑 全三幕

◆任曙防作 朴齊行導演

◆스켓취、王平作 [illegible] 幕間에스켓치와獨唱

劇中劇 舞臺에再生하는그들 (一名기질된女俳優) 二幕五場

◆金用浩案……宋海天導演 喜劇 內亂 全一幕

演出……紅開化 背景裝置……元雨田

二十五日부터三日間 雪景全一幕 樂浪公主와麻衣太子 三幕

乞期待 不日封切 問題映畵 令孃殺人事件 武裝ラクビ 永遠의微笑 國旗下에 成吉思汗의假面

授恩洞 電光九五九 團成社

十一月二十二日부터大公開 二十三日은祭日로因하야晝夜二回公開합니다

大衆料金 階上 二十錢 階下 十錢

◇獨乙데부社映畵 喜劇 스위드하―드 全八卷 監督―푸리드릿히젤닛크氏 主演―리아드달마치氏

◇英國유니필림社映畵 西部活劇 幸運王달마치 全六卷 監督―윌리암기[illegible]氏 主演―프렛트[illegible]氏

◇伊太利엣날가社超特作映畵 決死的大冒險劇 大危險突破 全七卷 監督―마리오카메리니氏 主演―사보다도메니코감베노氏

次週―二十五日부터大公開 伯林 假面의王者

豫告―結婚行進曲 가이로의酒店 지킬博士와하이드 오버되힐

麻浦桃花洞 電龍二三三 桃花劇場 文藝完一行本公演

地主의承諾업시 耕地에桑苗栽植
榮州郡農會의栽桑奬勵
關係者當局에抗議

【榮州】 경북영주군농회에서는 이래십여년간에 이르도록권군십일면에상묘식재(桑苗植栽)의계획으로 연십 실행하든중금년은 장수면(長壽面)을 구역으로하야 방금그식재에 고심중일반농가에서의 불법(不法) 소유권무시(所有權無視)등등의불평과 비난이 매우자자하다는데이커조사한바에 의하면 장수면반구리와호문리 (長壽面盤邱里及好文里)를 구역으로청하고상묘식재를 시행하는바 그구역내에잇는 밧(田)으로 바토가아닌곳이면 누구의소유를 물론하고모조리뽕을심고그종모맥을가려노은곳이라도구덩이를파고뽕나무를소작인과지주의승락도엇지아니코 심엇다하야 일반농가에서는 비난이 자자한바그중엇던지주는 군농회를상대로 식상채거(植桑採去)와원상회복등요구서를 제출하엿다는데 사건이사건이니만치 일반은 매우흥미를갓고잇다하며 관계각방면의 말을듯건대 아래와갓다

榮州郡農會長 金郡守談

【엇젯든】 당업자를 위해서뽕나무를 심엇스니 여기에대해서는 너무나 곡해아니토록하여주시오 소유권 침해라는것은 그엿을 파가지고가지안은이상 성립안될것 갓습니다여하간 (K도방침상 너무불리할되지 아니하도록 하여주시요 그러나 절대반대자에게는 중지도 할니다운운

所有者側 全景錫氏談

나는밧의 수유자이어니와 소작인으로부터 구덩이 판다는것을듯고 정식으로 통지하야승락업는 토지에상묘식재(桑苗植栽)는소유자인 나로서승락할수 업다고하엿슴에도 불구하고 뭇뭇내무리하게도 심엇습니다 그리하야 농회장에게 서면으로써 뽕나무는파가고토지의 원상대로 회복하여달라는요구를 제출하고 잇습니다 아즉회답을 기대러보아야겟습니다운운

某小作人談

「뽕나무를 심는다는것은반대치아니합니다만은 지주와 소작인에게 하등말업시 남의토지에뽕을 심으면서 도로혀 거벙지다는등 무리한말을하니 아모리조흔 일일지언정엇드케하라고 하면서 장여하는것이올치아니 하잇가? 부조건으로써남의모맥(牟麥)가라노흔밧을 그양파고뽕을 심엇스니 소작인은 엇드케하람닛가? 인권을무시하는게 아여하만 기대리고잇스며 동시에 군농회의 처분만기대립니다운운

長壽面長 宋震祥談

「이번우리면의 상묘식재는군농회에서 지휘하는대로 타면(他面)에서 실행하든 례에의하야 장여식재하니다 지주와소작인의승락은 일일히 밧지못하엿스며 혹바든것도 잇슴니다」운운

債金을要求하여 秋收全部를持去
地主、作人間大活劇演出

【漣川】 일년동안엽을흘려가면서지은추수 전부를 지주에게빼앗기고 가족일동의 생도가막연하야 억울한사정을 하소연하며로상에서 지주와 작인사이에일대활극을 연출한사건이 지난이십일련천 (漣川) 가두에서생겻다한다 자세한내용을 들으면련천군군내면옥선리 (漣川郡郡內面玉仙里) 에사는윤석규 (尹錫奎)(三九)는 동군내면 차탄리(郡內面車灘里)에사는지주황목문부(荒木文夫)의토지를소작하야왓스며 따라서권괴 윤석규의모친김씨 (金氏)는 황목의집에서식모로 살아왓다한다 그런데윤석규가 작년도에 황목(荒木)으로부터 금이원을 채용하얏든데권괴 윤씨의모친이 황목의집에서식모로 사는날부터오늘날까지돈한푼도밧지못하고식모로살아왓다한다 그러나 황목은권괴채용한 이원외에도 윤석규가채용치안은돈까지 장부에 올려노코 독촉하며 관련한일이수차잇섯스며 윤석규의 모친이식모로살아 오든 임금까지 주지안이하고 쓰지안은돈까지 요구하든동시에 추수권부를 윤석규업는사이에 말도업시 가저갓슴으로윤석규는 분함을 익이지못하야황목문부를 차저갓드니 황목은닷자곳자로 윤석규(尹錫奎)를란타하얏다한다 이에윤석규는황목에게대항하야 큰활극이랑자하도록 일대활극을 연출하야왓시련천시민의 여론이 자자하얏다한다

沙里院第二公普 正式으로認可
即時로生徒를募集 校舍建築은明春

【沙里院】 황해도사리원에제이공립보통학교를 설치하기 위하야 금춘이래로 긔성회를조직하여각방면 으로활동한결과 모든것이 순조로진행되여 메칠전에인가원을 도에제출하엿다 함은 루보한버어니와 인가원을제출한후로 긔지에대하야 일부주민간에 반대운동이 잇섯스나지난십칠일 부로인가 되엿다고한다 따라서제일보통학교 를가교사로사용 하여생도를 모집하리라하며 건축공사는 명춘으로되리라고한다

下岐川面長改選

【下岐川】 함주군하기천면장(咸州郡下岐川面長)개선에십여명이출마하야 사오삭동안 암암리에각각운동하여 오든바지난십칠일부로 리시환(李時煥) 씨에게사령이 내렷는데 이케리씨의래력을들추어진대 씨는일즉이 함흥상교(咸興商校)를마치고멀이함북(咸北)라남에가서언론긔관에관게한일도 잇는당년 삼십세장년이다

◇……洪城幼稚園兒의運動遊戲

森組費末納金에 支拂命令千五百件
五十錢負債에手續費五十八錢
農民에게困窮이莫甚

【大邱】 각처의산림조합 (森林組合)이해산됨에따라 각종미랍금청리로 지불명령장이 쏘다저나리게되어 일반농가는 뼈아닌수란을당하고잇다

경상북도 달성군(達城郡) 에서도금번에 이산림조합 해산으로그동안 체랍되엇든 조합비와부역「아궁이떱개」등대금을증수하고저 무미변호사 (武尾辯護士)를대리인으로 대구지방법원에최후수속을 하게되엇는데 이에대한건수가 무려 일천오백건으로대개가 오십전으로 부터칠팔십전까지라하며 이까닭 으로오십전짜리의 지불명령에 오십팔전의 수속비용이 드는등긔현상이나타나는중으로 일반 농가는더욱 곤경을당하는중 이라한다

金浦月串面에 勞働夜學盛況

【金浦】 김포군월곳면보구곳리(金浦郡月串面甫口串里)에서는농촌계몽을위하야얼마권부터당지 례배당안에서 노동야학을개설하고강사권영희(權寧喜)씨의 열성으로매일 성황을 이루는중이라는바 현재학생이 삼십여명에달한다고한다

五十寡婦가 不義兒를殺害

【倭館】 경북칠곡군석적면중지동리옥련(李玉蓮)(四?)이라는 늙은과부는 십칠년권에 남편이 죽고 십여년동안 고적한생활을 하다가 이웃에잇는 오모(吳某)(?)와 정을통하여 오든바 얼마

慘! 小兒를救하라다 鐵道工夫마저轢死
光州에서생긴慘事

【光州】 십구일오전십일시이십분발양역(?)을출발한광주행(光州行)삼백 오십이호렬차가동 오신철분경 광주역부근풍향리(豊鄕里)압흘통과하랴할 찰라에 철도부근에서 놀든어린애한명이철도로달려들어긔과차사닥다리에부닷처머리가부서지고억개가 떠러저무참이도 즉사하엿는데 마츰 보선공부박동진(朴東鎭)(三?)이가 어린애를구출하라고 급히 달려들다가아이도 구하지못하고 역시긔과차에부닷처 두개골이 부서저중상을당하엿슴으로 즉시당지중앙의원(中央醫院)에수용하야응급수당을 가하엿스나 드듸여절명하고말엇스며 참사한 어린아이는풍향리 김종배(金鍾培)씨의삼대독자로서금년여섯살이라고한다

進永酒造會社 社長夫妻를檢擧
事件內容은未詳

【進永】 지난십구일오후에진영경찰은 긴장미를띄고 진영합동주조주식회사사장 강원석(進永合同酒造株式會社 社長 姜元錫)씨와 진영면장 송성학(進永面長宋成學)씨와 진영부호강홍조(姜洪祚)삼씨를 검거하야 김해경찰서로 압송하엿다가 송면장만은 즉시석방되고 그익일인이십일오후에주조회사사장강씨의 부인이 또다시 검속되야 본서로 압송하엿다는데 사건내용은 절대비밀에부침으로 자세히는 알수업스나 거번 강부호가의강도사건에 관련되지나 아니하엿는가 일반은 매우주목하고잇다한다

道路改修에百圓寄附

【扶餘】 장암면지토리림천금광주임 금자승치 (場岩面紙土里林川金鑛主任金子勝治)씨는지난이십일은 그광산월례산신제일이엿슴으로 이날을 긔회로림천면점리(林川面店里)로부터상황리간(上黃里間)도로개수비로 금일백원과 공사중에상용할화약은 다소를 불구하고 담당하겟다고하엿다고한다

뿐만아니라 씨는얼마권에지토야학원(紙土夜學院)에원사가일백원가량의것을 긔부하야 주민들의칭송이자자하다고한다

黃草嶺水電工地서 貨物車가轉落
人夫二名即死、七名重傷

【下岐川】 지난십일일오후구시십오분경 함주군 하기천면진흥리이구황초령(黃草嶺)부근수권회사 공사지인간조배하송구정장(間組配下松久丁場)구호굴에서 구루마가추락되야 다수한사상자를 내엿는데 이케탐문한바에의하면 전긔구호굴는김이약이백사십여척 이나되는바 망긔(網機)로 구루마를 쓰러올리든중일보든사람、하도메 (齒止)를이우지아헛든관계로그와가티구루마가 뒤로밀려 떠러저서두명은 즉사하고 여덜명는중상을당하야 고토리(古土里) 김창한의원(金昌漢醫院)에의원가료중이라하며 사상자의 씨명은아래와갓다한다

永興郡眞坪面韓東里 死亡 柳正烈(三)
忠北槐山郡佛匣面三訪里 死亡 金善培(五)
定平郡歸林面河南里 負傷 金喜燮(二)
兄弟外七名

惡地主에鐵槌!
斗稅、加賭、舍音料等 徵收를嚴重取締

【倭館】 경북경찰부에서는례년과가티 악지주등이 소작인에게 모든착취수단을 다하여가든바 금년은 더욱이풍년을빙자하고도조를배이상처매이고수회그에잇서서는두세가도사음료제쟁료등 가진명목을 부처서매석두에 삼승(三升)내지 오승 (五升)을 착취하야 이중 삼중으로착취하는중와관경찰서고동제형사매는 악지주의수도현장에 출장하여 엄중한경계를 함으로악지주등의 착취수단이 수포에돌아가는동시두세 가도조 사음료유반입등은 전폐상태에 잇다하며왜관서에서는각주재소원에게지악지주의폭거를엄중경계하라는택서장(澤署長)의명령을내려금후에는 대정리가 될듯하다고한다

洪城幼稚園 運動會開催

【洪城】 충남홍성군서문외에잇는 홍성유치원은 창립이래십여년간 경제곤란으로 경영상막대한지장을바더오던중 지난번동유치원동정음악회를 개최하야 지방유지의 만흔동정을엇게되야 새로운원기를 보게된동유치원에서는 지난십칠일당지 남산공원(南山公園) 광장에서 추긔운동 대회를 열게되야 동일 오전 열시반부터 당지예배당종록사 (宋?)의 개회사가잇나자 조선의노래 (朝鮮의노래)라는원아일동의 유희창가를비롯하야 천진란만한 어린이들의아긔자긔한 각종경기의 사십여종과 부형모매와 래빈제씨의경기로 일반관람객은 화긔융융한가운데에 오후다섯시 반경에무사폐회하얏다는바 당일 유지제씨의만흔물질적동정이잇섯다 고한다

無産患者에게 無料로施藥
龜浦甲山醫院에서

【龜浦】 경남동래군귀포면귀포리(慶南東萊郡龜浦面龜浦里)갑산의원(甲山醫院)에서는 불상한무산환자에게 한하야는 일반치료비와 약가를 혹은무료혹은반액으로한일이 종종 잇섯는데금년에는 전에업든 흉재로환자는 약한목음 못먹어보고세상을떠나게 되는일이 잇슴으로이에늣긴배 잇서 무산환자에게는진찰은 물론이고 약가까지도무료로 한다는바 일반주민의칭송은날로 놉다고한다

甲山雲興面에서 三條件을陳情
面民代表、道에要請

【甲山鎭】 함남갑산군운흥면에서는 아래와가튼 세가지조건을 들어각리민대표련서로 도지사에게 진정하얏다한다

一、大五是이堤防工事道費補助의件
二、大五是浦浦間을三等道路로할것
三、官廳郵便所設置의件

貝葉寺主持總會

【安岳】지난십오일오후한시에신천군용진면(信川郡用珍面)에잇는패엽사(貝葉寺)에서보말사케이십일회 주지총회를 개최하고케반사항을 토의한후 본산주지최일산 (崔一山) 후보자선거에리명교 (李明敎) 씨가선거되엿는때 전긔리명교씨는 전번에회시에도 주지선거가 되엿스나년령이부족함으로 안이라사상인물로 당국에주목을 밧기때문에신청하엿든것이반려됨을불구하고금번에 재차선거는 되엿스나인가여부는의문에잇다한다

늑대를捕獲
맨주먹으로

【靑丹】 해주군래성면대산리(海州郡來城面大山里)에사는장도길(張鎭吉)(二七)은원래산양을조와하야 자긔집부근에 출생살는 또기를노코 지난십사일새벽에 그것을보러 가든중 자긔집개와늑대와마주붓터싸우는것을보든개로만알고 또차버리려한즉늑대는 별안간뒤로 달려들어불기작을 물고느러짐으로 손을내밀어 케재하려하즉 늑대는다시손을물엇다 그제야 늑대인줄알고물인손으로 늑대의 아래턱을단단히쥐고 다시몸을돌녀 늑대를발고안존후 맨주먹으로 뒤두려결국 늑대를죽여 버렷는데얼마컨에는 잔도야지도 맨손으로엘여잡은일이 잇슴으로 그부근에는한이야기거리가되야잇다한다

婦人貯蓄會서 農牛를普及

【金浦】 김포군검단면불로리(金浦郡黔丹面不老里)에서는거금팔년전부터 당지유지들의 발긔로 부인저축회를 조직하야가지고 회원구십오명이 한달에계란한개식을 모아서 공동저축을하얏다가 최근에는 그돈으로농우를사서 회원에게 배급하는중이라는데 현재구입된소가 륙십여필이라고한다

乃妻를打殺하야 暗葬코逃走
犯人은橫城에서逮捕

【禮山】 긔보=충남례산군신양면서계양리 (忠南禮山郡新陽面西界陽里)암장변에다가 지난팔월이십이일경에 김성보(金成甫)(三)란자가 자긔안해한경녀를타살하야 암장하고 종적을감추엇슴으로 소관 례산경찰서에서는 이래그범인을 체포하랴고각처로 수사에 크려중이든바지난십칠일에 례산경찰서 형사가강원도 횡성군횡성면곡교리(江原道橫城郡橫城面曲橋里)에 출장하야 범인김성보를 무란체포하야즉시로 압송하는동시에 엄중취조중이라한다

産兒時即生埋 畢竟法網에

【裡里】 김제군백구면령상리(白鷗面嶺上里)에 사는 전소임(田小任)(三六)이라는과부는얼마권에 김제서 (金堤署)에인치되야일단취조를 밧고송국 되야방금권주검사국 (全州檢查局) 에서살인죄로 엄중한취조를 밧는다는데 탐문한바에 의하면그동리에사는 김덕언(金德言) 이와얼마전부터 불의의관계를 매저오든바 금년구월에 자긔집에서녀아를분만하야 즉시 부근산록에생매하엿든바 그동리 초동들의발견으로 조관주재소원 에게 알여진것이라고한다

腸疾扶斯發生

【倭館】 경북칠곡군 동명면금암동(東明面錦岩洞)에는 지난십오일부터권염병장질부사(腸疾扶斯)가발생되엿는데 원발생지는 대구금청(大邱錦町)에 거주하든 김옥남(金玉南)이란 녀자가 장질부사에걸녀 치료차로 금암동에와서 동거하게되는 김석이 (金石伊)라는사람에게 권염이 된것인데이소문을접한 왜관경찰서 에서는 방역에 주력을하는관계로더권염될우려는업다한다

柔剛會再組織

【井邑】 전북정읍에서는 일즉부터 유강회(柔剛會)가 잇섯스나 유명무실(有名無實)로 내려오든바 내용을 일층충실히하고 일반규률을엄숙하게하기위하야 금번에재조직을 하엿다는데 회원은이십여명이라하며 매년권조선대회에 출전할용사는 다음과갓다는바 열심으로련습하야 매년권조선대회(全朝鮮大會)에 출전하리라고한다

◇代表選手=一級金玩吉 二同金演? 三同金允?

經濟的榮養素

眼鏡肝油

ヴイタミンス
A及D含有量第一

겨울이다 虛弱한 人은먹으라!

肝油의眞價는 冬期에直面하야 歷然하것이 잇습니다 寒冒에들지안코 며치위에 對한抵抗力이 顯著히增進하야 血色이조하지어 冬節을질거히 격거날수잇습니다

發賣元 合資會社 伊藤千太郎商會 大阪・道修町

流行의尖端=防寒毛皮襟附オーバ=의時代來하얏다

高級品防寒用 毛皮襟附、オーバ、大特賣

斯界의大革命、大量製産、市價의半値

絶對保證 此品은絶對品質保證의高級品이고必히市價四五十圓의價値잇다 只今곳注文하라代引送現品一見한後、不滿의時는即時返金함

襟毛皮는最高級의植産毛皮며裾綱毛이고、光澤잇고、耐久잇고、雅趣高尙하다 生地는羅紗本ラクダ上等品이며裏는特品朱子裏付、仕立은高等職人의別製이다

高級襟毛皮附 羅紗本ラクダ オーバ 大特價 金二十圓也

兩前型價格이며片前은一圓安價指定하심을

丈寸法、二尺八寸、二尺九寸、三尺、三尺一寸同價御指定을 (全國送費無料)

名古屋市東區千種町 合資會社 金城商會羅紗部

內科、小兒科 産婦人科 進誠堂醫院 女醫 金龍喜
＝入院隨意＝
京城府授恩洞九二番地 電光一五二三番

婦人心得 無代進呈 대하증에는 오기나球

十一月二十一日부터 朝鮮映畵大會 羅雲奎프로덕순超特作映畵! 故稻香 羅彬氏原作 벙어리三龍이 監督 朱戶山氏 出演 羅雲奎 朱三孫 尹逢春 李錦龍 柳新芳 朝鮮키네마超特作映畵! 原作脚色 春史 監督 津守秀一氏 아리랑 出演 羅雲 申一仙 朱仁圭 李圭卨 南宮雲 朝鮮키네마超特作映畵 風雲兒 原作 五奎女史 脚色監督 春史 出演 羅雲奎 南宮雲 朱仁圭 金靜淑 朱三孫 次週封切豫告 超特作全發聲 日本版 怪物團 全卷 貫鐵洞 電光三九五 優美館

十八日より超特別大興行 晩秋映畵陣の大ホームランヒツト見よ人生に生き甲斐を感ずる感戟を味わんにわ須らく…… パラマウント超特作全發聲日本版 ハリイ・ジョー・ブラウン監督 ロバート・アーム・ストロング主演 一、千萬弗の醜聞 八卷 パラマウント超努級發聲日本版 エドモンド・ロウ ウイン、ギブスン主演 ベンジャミン・ストロウ監督 二、爆走する惡魔 八卷 近代人の好奇をそゝる空前の異色篇轟戰爆走の自動車、恐怖戰慄の超スピード交通犯罪篇 パラマウント超超努級全發聲日本版 鬼才マリオン・ゲーリング監督 名花シルヴイヤ・シドニー主演 ジョージ・ラフト助演 三、鋪道 九卷 洋劇專門 明治町一 電本二六〇一 浪花館

十一月二十二日낫부터 特撰三大映畵公開 每日二回 낫一時 밤七時半始映 大衆料金 階上十五錢 階下十錢 朝鮮키네마社作品 朝鮮映畵 雲英傳 全七卷 安鍾和主演 요대소설드와이미여러분아주머님에서조하하실이영화를보고들으시라관긔고대시의홍미를보라 마키노社特作品 時代劇 浪人地獄 全八卷 マキノ正博 市川小文治主演 本館獨特히時代劇이야말로참자미잇습니다數奇한運命의싸지여잇는그들의浪人果然그들은무엇을? 시、시、바社特作品 喜活劇 幸運襲來 全七卷 조이-하인스氏主演 鍾路四丁目 電光一七五 第一劇場

二十三日特別封切 晩秋を飾る東西三大名篇 待望の最高峰こゝに堂々封切!歐州映畵の映畵の併立!本邦映畵界の巨星阪妻 阪妻關東撮影所本秋超努級作 新興キネマ提供 原作 峯銀平 監督 沖博文 助監督 宇澤義之 主演 巨星阪東妻三郎一人二役 出演 名花森靜子特別出演 劍士桂小五郎 全拾卷 助演橘藤子 岡田喜久也 見よ三郎の少劍戟映畵の總決算!新興劇幕末映畵の豪華篇!この映畵を見ずして幕末映畵を語るなかれ 如何に三郎妻三郎がいへども王者の巨人的存在は毅然たる技の持つ迫力は他の追從を許さずや全時代劇ファンを唸らせるであらう 佛國オッソウオー社超特作全發聲版 アレキザンダー・ヴオルコフ作品 イヴアン・モジユヒン氏主演 スウシー・ヴエルノン・ジャン・アンジエロ氏助演 無名戰士 全十卷 新興キネマ現代劇 原作サトウ・ハチロー氏 監督 上野信二郎入社第二回作品 少年俳優總出演 ゴトク倶樂部 全七卷 小役 北岳劇 吉田重彦 美都子 芦田勝 金澤伊都夫以上 五人主演 助演 淺野健之 江川おはみ 永樂町一 電本局三四二 中央館

滿鐵改造와 關東軍의主張
問題遂政治化?

【聯合新京二十二日發】 關東軍이면전 滿鐵改組의一石은波紋에생겨重大한政治問題化하야 다음의議會에는 中心問題의一로서地震의根源地 關東軍에도反響이 너무大함에놀난모양인데이改造案의結果를 關東軍이어떠케지올는지 興味잇는問題이다

[滿鐵改組는 旣定의不動事實로現地의意見이 完全한一致를보앗다] 特務部沼田中佐가 거진爆彈的一言으로 滿鐵株가떠러젓는데 滿洲의一隅에分裂한 一中佐의말이 이가티偉大한作用을하엿다하면 참으로可驚할일이며 滿洲國은 名實과한가지로日本의生命線임을 如實히말한것이다

△大健關東軍이 滿鐵을改組할것이라는 意見을갓게된것은 滿洲事變以後의일로關東軍을背景으로한 小磯參謀長은昨年에이미 今年滿洲의重大案件이 熱河肅正과 在滿機關의根本的再組織에잇는旨를言明하엿는데 前者의熱河肅正은 新春初의疾風迅雷的行動에依하야 豫期以上의好成績裡에 完成되고後者는喧傳大波瀾을 惹起한滿鐵統一問題에依하야 그片鱗을나타내엿스며 이번의滿鐵改組案의提唱에依하야 그全貌를暴露하려함에이른것이다

△그런데이곳에서注目할것은 滿鐵改組案의 裏面潮流인關東軍의「이데오로기」와 그宣揚이다 小磯參謀長은다음과가티言明하엿다

滿鐵改組는 그萌芽를滿洲事變의勃發의刹那에두엇다 滿洲事變의意義를 闡明치안코 本問題의本質을 理解치못할것이다 그러면滿洲事變이란무엇인가 하고自問하엿스며 이에自答하야日日本의特有한精神文化의宣揚과 그精神文化로外하는 世界政策의具現化로外하는 滿洲事變은 참으로 我國精神文化로外하는 世界政策의第一步이다 그러고 日本은滿洲事變을機로서 從來의 滿鐵에依한 隱微主義政策을 改하야 正當한陣容으로外 天皇徵弘의理想에就할것이다 그리하야 이러오드는決意와信念에出發하야 天業을恢弘할理想을發露식힐手段方法의 探究가 이번에滿鐵改組案을世上에내노흔所以이며 熱心으로論議되는理由와

▲即關東軍說明에依하면 지금在滿日本國策機關의平和的改組主流인滿鐵의機構에對해根本的改革을 滿洲에서新事態에 滿應할만한組織體系를추어가지고國策을逐行시키는것은 滿洲事變의意義를宣明코達成하기爲해서나 또 皇道宣揚을爲해서나 必然不可避의일에屬한다고한다 그런데그理由로서 日露戰爭直後에잇서 滿蒙經營機關의創設로말미아마 滿洲事變에이르기外지 事變의飛躍的變革이가지온客觀的新事態를듣다(繼續)

果然大地主들의主張!
朝鮮小作令은 時期尙早로反對
各大臣에打電、政務總監에陳情 農業大會에서決議

二十一日全朝鮮農業者大會에서 小作令制定에關하야 아래와가티 決議를하고 各大臣에打電한바 二十二日에는 實行委員을擧하야 今井田政務總監에 陳情하기로되엿다

▲決議

小作令은朝鮮의現狀에鑑하야 時期尙早라고認定함 따라絕對反對를決議함

法에拘束되야 慣習無視念慮
船越農會理事談

小作令絕對反對의 決議를한全朝鮮農業者大會의地主側의立場에關하야 船越農會理事는語하되 全朝鮮農業者大會의 委員會에서 小作令絕對反對의決議를하얏는데 朝鮮의農業은小作令을實施하기外지에 일으지못할것을 主張한것에 不過하다 即朝鮮의農業은 當局의施設에依하야 進步하얏스나 그反面에 地主는 小作人에對하야 土地農具肥料家具耕牛農糧等을 貸與하고또農事經營의 指導를하야 今日의進步를齎來한것이다 그런데 小作令이라는 法에依하야 兩者의關係를 拘束함에는하부로 權利義務에 拘束되야 從來의慣習을 無視함과如한事態가생기고 平地에波瀾을 惹起케될 念慮가잇다 이見地에서 朝鮮에서는時期尙早라고하는바이다

農村現狀의 認識不足其極
이決議에對한非難

二十、二十一日間 社會館에서 열고全朝鮮農業者大會가 時期尙早라는理由로 小作令을抹殺하엿슴에對하야 識者間에 非難의소래가놉하가고잇다 農業者大會는 全朝鮮農民代表者의會合이어야될것이다 그러나參加한사람들은 大部分이 地主代表로 小作人代表라고 認定할사람은 한사람도업다 따라서 참으로認識不足이다 農村構成의重要

分子인小作人의現在어떠한地位에잇는가 그러고 이結果가어떠한影響을經濟的으로 또는社會的으로밋치는것을 認識하는사람들이라고하면 決코 이번과가튼決議를할理致가업다고 識者間에非難의소라가 이러나는것이當然한바이다

現在 無限大의權力을갓고잇는地主의小作契約에關한權限에서 어느程度의制限을 加하려하는小作令制定에 絕對反對를表明하는것은

常任委員會開催

全朝鮮農業者大會의常任委員會에서는 二十一日大會에서委員附託이된 農業振興上 新施設할事項及金肥市價安定策에關하야 二十二日午後東拓會議室에서委員會를開하고 決議文을作成키로되엿다

米日爲替暴騰
◇…卅一弗八十七仙

【聯合東京二十一日發】 二十一日爲替는 前日보다八十一仙高의 三十一弗八十七仙으로되엿다

▲東京爲替 對米(賣) 三十一弗四分一 (買) 三十一弗四分三 對英(賣) 一志二片三十二分一 (買) 一志二片八分一

▲大阪爲替 對米(賣) 三十一弗八分三 (買) 三十一弗八分七 對英(賣) 一志二片 (買) 一志二片十六(分一)

朝鮮米의 運賃交涉
第二日의狀況

鮮米對鮮航同盟會 多場鮮米運賃協定第三會商은 二十二日午前十時五十分으로부터 京城商工會議所會議室에서 前日과가티兩者代表와 官廳側係官等이出席하야 齋藤幹事長이議長이되여繼開되엿다 齋藤幹事長의再開會에버금하야 須藤船主代表의動議에依하야 議事進行上小委員會를設하야 懇談하기로意見이一致하고委員으로서

△荷主=齋藤幹事長 加藤(仁川) 新井(南浦) 森(群山) 森田(木浦) 木谷(日本)

△船主=須藤三原의兩氏를選定하고 官廳側臨席아레에十一時十分부터 別室에서 小委員會議室에서 朝日交涉을開始하엿다

滿洲粟의 入荷增加
今月中旬數量

十一月中旬中安東經由로 朝鮮에드러온 滿洲粟은合計百二十四車三千七百二十噸으로 前年同旬의五十五車一千六百五十噸에比하야 六十九車二千百十噸의增加이엇는데 이것은滿洲의秩序가恢復되야 出廻條件이良好케되엇고 朝鮮內는米價高로粟의需要가되는關係이라 今後結氷期에入하면 出廻條件良好로 米統法의關係上 米價는底入되야 强調持續의豫想으로 一層增加할모양이라고한다

米와粟 輸移出入
今月中旬數量

【總督府發表】 朝鮮內十一月中旬의米、粟輸移出入數高는 아레와갓다

△米輸移出高 (玄米量換算以下單位石)

	輸出	移出	合計
十一月中旬	一三五	二六四四四	二六四八〇
上中旬計	四七七	四八一九五	四八六七〇

△米輸移入高

	輸入	移入	合計
十一月中旬	—	六九八	六九八
上中旬計	—	六九八	六九八

△粟輸入高

	輸入	移入	合計
上中旬計	—	一四六九	一四六九
十一月中旬	九六二一	—	九六二一
上中旬計	一〇三三〇	—	一〇三三〇

米穀證券에 金利加算決定
이것은政府의負擔

【電通東京電話】 米穀統制法에依한米買上에 附하야交付할米穀證券에 金利를加算하는問題는 農林 大藏兩當局間에서折衝을거듭하고잇서 事務當局의意見이 全然一致되엿슴에 不拘하고 高橋藏相이 金利加算에絕對反對를固執하고잇슴으로 解決되지안코 米買上期도迫到되야 米穀證券의發行支障이 생기고잇슴으로 二十一日 後藤農相이高橋藏相을訪問하야 事情을述하야承認을求한結果 藏相도겨우同意하고 金利加算問題도茲에解決됨에至하얏다 即從來의米穀法에依한 買上에 附하야는 時價에 依코저 買上價格中에米穀證券에 割引步合을考慮하야 買上을行하얏스나 統制法의施行에依하야 買上價格은 最低公定價格이되고 이에割引比例를考慮에入하야 이最低價格으로買上할때는 金利는賣主의負擔이됨으로 農林省은從前과가티 政府가이를負擔키로하고 米穀證券의發行에對하야 買上하야價格에金利를加算한것으로決定할터이다 그結果 賣主에交付될米穀證券의額面은

(一) 最低價格또는時價에依한買上價格總額

(二) 米穀證券의割引步合을日步一錢一厘로하야 買上하고 決定의日로부터 그年末까지의金利를算出한것

의二項의金額을加算한것이되리라한다

正租貯藏의 經費總額容認
原案修正二千萬圓

【聯合東京電話】 農林省에서는 米穀法의補强工作으로서 正租貯藏의 方策을樹立하고 이經費로四千五百萬圓을計上하야 大藏省間의折衝에서 倉庫建設에關한 國庫努成金交附方法其他에對하야 兩省間에意見의相異가생기어 實行되지못하고 今日에至하얏는데 二十一日高橋藏相과後藤農相과의 會見에서 이正租貯藏에關한經費四千五百萬圓을 半減하야二千餘萬圓에 兩者間에 說解가 成立하얏슴으로 農林省에서는이 減額된金額으로서 正租貯藏案을多少變更하야 實施키로되엿다

【電通東京電話】 農林省은日本內地貯藏米 實施를促進하고잇는데 二十一日 後藤農相이 高橋藏相을 訪問하야 案의大綱을說明하고 藏相의同意를得하얏슴으로 貯藏實施에着手키로되여 近日道府縣關係者를本省에召集하야 協議키로되엿다 이經費는大體二千萬圓쯤으로 追加豫算으로計上코저 今月末頃부터實施될터이다

蠶絲業의 對策調查
日本經濟聯盟

【電通東京電話】 日本經濟聯盟에서는 二十一日午前一時 東京俱樂部에서常任委員會를開催한바 鄕會長以下出席하고 特히農林省의井野蠶絲局長 石黑蠶絲課長等이出席하야 目下恐慌狀態에잇는蠶絲業의現狀과其對策에對하야 當局의意見을聽取하엿다 其結果近日調查部長會議에調查를依賴하는同時에 他力特別調查委員會를組織하야 審議케하기로햇고 午後二時散會한바 經濟聯盟이蠶絲業對策을 審議할것은차음임으로자못注目되여잇다

精煉所設置說
鴨綠江上流에

【商通新義州電話】 金鑛의乾式精煉所의國營은 總督府內에 熱心으로 그必要를說하는者와 國營精煉所는 無用하다 假令必要하야도 經營이極히困難하다는主張이잇서 有力한國營精煉所設置論에 極力反對하는者잇섯스나 最近은鴨綠江의上流 楚山或은厚昌附近에 國營精煉所를必要로하는 意見이有力케되여 이에는거의反對가업는모양이다

釜山中旬在穀量

釜山市中의中旬在庫高는左와如하다 (▲減票)

	中旬合計	前旬比	前年同期比
玄米	一〇、五三三石	▲二、九九九石	▲二、一七四石
白米	一、一九	▲一〇四	一三八
正租	五、〇〇〇	▲三、〇〇〇	▲四、七〇〇
大麥	一、三六	▲一六	一三四
小麥	四五三	▲四一〇	一、九五三
大豆	一、一七〇	五九七	八三五
濟米	—	▲	四四
外米	—	▲	一三五
粟	—	▲	一〇
雜穀	五五〇	六六	五五〇

새소링販賣戰線에
中島商相調停出馬
六社對松方抗爭의惡影響念慮
結局에는會社合同?

【電通東京電話】 가솔린販賣戰線에잇서 日蘇松方石油及六社側의抗爭에對하야 商工省에서는最著 아즉그時期가안이라고하야 六社側의懇切한協定에도不拘하고 靜觀的態度를取하고 오든바 그뒤의 松方石油販賣成績은 極히不振하다고傳하고 또六社側에잇서 對抗上繼續原價以下의販賣政策을固持하는 狀態임으로 政府의燃料國策樹立上에도 惡影響을及하는것이라고하야 中島商相도드듸여 最近에이르러從來의方針을變更하기를決意하게되여 目下協定成立을 目瞭로 關係兩者의 意向을 詳細聽取하는中이다 그리고 라이싱선의 마골레氏가 二月中旬再次來日하기를 待하야 外國會社側의態度가 明白하게되는대로 商工省은 正式으로松方及六社의 協定에着手하는同時에 더욱境遇에依하여는 日本石油會社의 合同에까지進出하리라고觀測된다

今日財界 (廿二日)

米 (單位一石)

	今後止	比前日
仁川期米	二一·五五	七低
大阪期米	二四·二四	七低
⊖三等米	二一·[illegible]	一〇低
正租(仁川)	[illegible]	五錢二

株式 (單位十錢)

	今後止	比前日
朝新	—	—
東新	—	—
大新	—	—

商品 (先限單位十錢)

	今後止	比前日
大阪綿絲	一九六·七	三低
大阪人絹	一〇四·[illegible]	二低
고무現天	先天	五錢

金價 (一匁)

日本銀行入	八圓八十八錢
朝鮮銀行	八圓八十錢
京城鍾路	十一圓十錢
同 本町	十一圓十錢
米國産金價	—

株式 低迷 採合

前場一息 前場은△東新百七十四圓四十錢에 一圓九十錢高寄後 三圓臺로强하얏고 二圓九十錢에 採合大引△大新百二十九圓二十錢에 十錢高寄後 九圓四十錢이엇고 八圓臺로떠러저 八圓五十錢으로六十錢大引△日産百二十四圓六十錢에 十錢低寄後 三圓八十錢에떠러지고 四圓十錢大引△日産新百八圓丁에 五十錢高寄後 七圓二十錢에떠러지고 八圓丁△朝取七十一圓丁△朝新三十三圓十錢에 二十錢高로 始步하야 三圓丁이엇고 三圓十錢△拓新 八圓丁

後場同調 後場은▲東新百七十三圓三十錢에 四十錢高▲大新百二十八圓五十錢에 十錢低▲日産百二十五圓五十錢에 十錢에 一圓四十錢高▲朝新三十三圓十錢에不變으로各寄付이엇다

株界六感

×썩어버린東新이자꾸新低價로떠러서 百六十八圓臺가나온것은 도리어例事이지만

×인푸레國策下에 雜株物色買가 旺盛하야 代表株格이던大新이 暴落을列하야 暴落됨은알수업는일

×所謂大勢論者들은 인푸레不可避로 年末爆發을期함이 常識的判斷인모양인데

×이번東新棒下바람에 모두들떠러진것이 最後가되고 年末爆發에移하느냐?

×그러치안코 期待에어그러저 低迷不振이 繼續될것이냐가 今後의問題인바 果如何

慘落後의一息
큰惡質의市勢

昨前場一息이던 市勢가 昨後場에도頹勢不止코 賣却猛烈하야 東新이또大幅飛落하야 東京百六十八圓三十錢 大阪百六十八圓六十錢 當地百六十九圓丁으로 又復新低價로 慘崩되는바람에 日産도 百二十一圓臺 大新百二十六圓臺로 一齊崩落을演하고나서 大引은一齊反撥되긴를 이어今前場은 波瀾後의一息으로 採合일뿐이엇스며 低迷不振으로 人氣依然不冴하얏는데 一息일듯하다가는 또新低價로崩하는 이市勢는가장 惡質의것으로 썩어버린東新의崩은 當然하겟거니와 日産中心의 雜株物色買가 旺盛한데 不拘하고 東新崩落이 一般株의追作低를 招하는便에잇서 注目할價値가잇는것으로 人氣가明朗性을 帶키外지는 好轉을期키어려울것갓다

썩어버린東新
底不知의落潮

百七十二圓이 大底인가하얏더니 利喰코는 百七十圓臺로떠러지고 또利喰戾코나서는 百六十八圓臺로崩하야 惡性의市勢가 繼續된다 十二月二日東株整理期限外지는 未納金完濟가不能할 取引員이또 생길지도모를으로 疑心暗鬼가 不去할것으로 人氣的으로 썩어버린東新은 설령一氣棒下의 急激한 大反撥이잇다할지라도 買키가조심되는實情

米期 稍强後下落

東京國債市場 ▲甲五分利一〇二·七〇▲一回四分利九七·八五▲二回四分利九七·八〇▲佛貨四分利七七·七〇

어다 이非常時의市勢에對하야는 會議所의市勢에 依하야付託하게되어 所謂相場에기反하는만큼 다사업에도 三十錢이棒下되엇다고 반드시急激反擊이잇으리라고 斷定할수업다고본모양이다

前場小堅 昨後場阪地二十四圓二十一錢止와 共히二十一圓五十二錢에 場을止한當市場은 今朝에入하야 阪地初付二十四圓二十二錢인 二丁高로擧하고 二十一圓五十四錢인 二丁高로場을始한後 阪地 四面二十五錢으로 返戾한말아 五十八錢外지跳返하엿다가 結局阪止二十二錢과 共히五十五錢에 伸惱止場하다

後場調軟 後場은二十一圓五十二錢에 三丁低로始場後 二、三節五十三錢에 保合이고 別欄가티止場하다

底價를鍛鍊?
以上低落難期

市勢의그自體로보아서 此以上의低落이잇다하면 此邊에서遲滯를하지안코 前日低落할그當時에 一氣로急轉瓦落을 告하엿슬것인데 八十餘丁의低落을示한後 因而底迷의狀態로 一張一弛함을보면 相場의原則으로서의 底價鍛鍊인것을 可知할수잇다 實로正租出廻의激增과 朝鮮米의運賃引上等 弱材의市勢는 旣히一巡한後이며 又는政府의買上及正租貯藏等 强材가 橫在하여잇는만큼 賣方으로도 腰人的行動을加하지못하고 警戒自重할것을 可期할수잇스며 一方買方은 무엇보다도 米價가他物價에比하야 依然割低를示하고잇는 今日에 더구나 窮乏한 農村救濟의 根本政策인 統制法이 實施되어잇슴으로 此以上의低落이잇다할지라도 到底히實質的으로 容認할수업다고 絕對悲觀論者도 暗伏하고잇다

米豆餘話

◇日本正租六百萬石 貯藏獎勵는 旣定方針그대로 于先五百萬圓의 經費로 今月末부터實施하기로 農林省은確定되고잇스나

◇日本의 貯藏만은 確定性을 띄고잇스나 朝鮮正租三百萬石貯藏은 아즉도 疑雲이重疊할뿐

◇가장適切한 出穀期에 實施하지못한다하면 統制의根本政策도 烏有에 歸하고말모양이다 總督府의 態度는如何?

◇昨今의 仁川正租는 底迷의狀態로 低價를持支하고잇다 正租의買付가 盛行되는모양

◇期正은 正租의慘落에比하야 依然割高를 維持하는만큼 正租를買附하야 定期에繫하는것도 또한有利

◇此等의 實彈實物이 現出하는때는 結局一場瓦落을免치못할것도갓다 그러나 統制法을實施한政府로서 瓦落을許할는지가問題

◇勿論實勢의壓迫으로보아서는 此邊에止할時勢가아닌데 依然底迷의形勢임을보면 統制力이 그얼마나偉大한것을可知

◇何等의要領업는말이지마는 此邊에서 十分操返하다가 月末의 掉尾一振을見하게될지도 亦未知

正租의市勢도 低價를維持

今月以來 正米의一圓餘의低落에對하야 正租는 六圓五毛의低落으로 比較的單獨瓦落을示한바되엇다 此를換算하면 目下正租三百五十斤을 買付하야 玄米를製造하면 加工費二圓과 其他運賃을 加算한다할지라도 二十圓未滿이라는 打算으로 正租를買付하야 定期에賣繫하는傾向도 업지안타 그러나正租의市勢가 五錢을剛破하느냐 또는此를保持하느냐하는것이 一般의注目하는點인데 旣히集散市場에堆積되고 또入庫되는것은 實言할것업거니와 産地農家로서의 此邊低落에對하야 依然賣應할가하는 이問題이고 또統制法을實施하는 政府로서 이대로放任할가하는 이亦問題임으로 착아리『오시메』買의方針은취할지언정 追擊賣는警戒치안흘수업슬것갓다 果何如?

堂島前場情報 【大阪電話】

新米出廻漸增이오 採算時代에入하얏스나 政策이 不透明한바잇고 特히 朝鮮米의荷多가 顯著하야다 九州側 西側은賣一貫으로 地場正米系 台灣側도 京別派朝鮮側은 政策의當然發氣豫的賣進하얏슴에對하야 東式側도·自地市場의 勸期待로 低價를買捨하얏고 株으로買進하얏는데 引戾好感 賣突込買의 小捌에不過하얏다

各地正米

京城保合 白米商은休日을압두고 소허用買에止하고 活氣가업서 買商談이적엇다 ⊖三等二十圓九十錢 四等二十圓七十錢으로 保合商情이다

仁川不變 期米保合을보고 別段賣物도不現하얏고 또新規注文薄인 此時不買不賣의 閑散狀態로 大體의市勢는 前日과大差업시 ⊖三等三十圓九十錢 四等二十圓七十錢

釜山一息 出廻五千叺 昨日瓦落의正米에는 日本과의取引이잇고 地場의政策을根據로한 値頃賣物도散見되어 겨우一息을見하얏고 賣行도恢復되엇다 ㊂三等二十一圓三十錢 四等二十一圓丁內外로 取引高四千三十叺

大邱軟弱 期米不勢로 買上遲延도加하야 新規注文이中絕되고 地場 問屋의傍觀으로 仲買側도 賣焦急함으로 市況이軟弱에傾하야 ㊂三等二十二圓九十錢 四等二十圓五十錢으로 十錢低唱

木浦漸落 出廻十七輛 賣物潤澤인 一方當用月本共히 買氣阻喪되엇슴으로 投物이續出되어 漸落步調인 ㊂三等二十一圓六十錢 四等二十一圓三十錢으로 十錢低

群山弱含 出廻十三輛 日本入注는一、二十錢不合임과 特히新運賃의觀測으로 一般賣躊躇이오 閑散이繼續되어 唱은期米頭重으로 五錢弱含인 ㊂三等二十一圓三十五錢 四等二十一圓十五錢

南浦保合 出廻增加에加하야 實行不振이나 政府의下價對策을 압둔만큼 低價에는賣惜하야 一氣로崩치안코 保合이繼續되어 ㊂三等二十一圓八十錢 四等二十一圓六十錢唱

土金 石金 純金 高價買入 (金)
京城南大門通一丁目(小廣橋側)
合資會社 大陸商會 電光五二八番

朝取短期 (二十二日)

	寄付	大引	高價	低價
前場				
朝取	[illegible]	七〇〇	七〇〇	七〇〇
朝新	[illegible]	[illegible]	[illegible]	[illegible]
鍾新	[illegible]	[illegible]	[illegible]	[illegible]
大新	[illegible]	[illegible]	[illegible]	[illegible]
東新	[illegible]	[illegible]	[illegible]	[illegible]
日産	[illegible]	[illegible]	[illegible]	[illegible]
日新	[illegible]	[illegible]	[illegible]	[illegible]
安取	[illegible]	[illegible]	[illegible]	[illegible]
拓新	[illegible]	[illegible]	[illegible]	[illegible]
後場				
朝取	[illegible]	[illegible]	[illegible]	[illegible]
朝新	[illegible]	[illegible]	[illegible]	[illegible]
鍾新	[illegible]	[illegible]	[illegible]	[illegible]
大新	[illegible]	[illegible]	[illegible]	[illegible]
東新	[illegible]	[illegible]	[illegible]	[illegible]
日産	[illegible]	[illegible]	[illegible]	[illegible]
日新	[illegible]	[illegible]	[illegible]	[illegible]
安取	[illegible]	[illegible]	[illegible]	[illegible]
拓新	[illegible]	[illegible]	[illegible]	[illegible]

朝取短期賣買高 (算定代引日步)

株名	算定	日步	代引	取組
朝取	[illegible]	[illegible]	[illegible]	[illegible]
朝新	[illegible]	[illegible]	[illegible]	[illegible]
大新	[illegible]	[illegible]	[illegible]	[illegible]
鍾新	[illegible]	[illegible]	[illegible]	[illegible]
安取	[illegible]	[illegible]	[illegible]	[illegible]
東亞新	[illegible]	[illegible]	[illegible]	[illegible]
日産	[illegible]	[illegible]	[illegible]	[illegible]
日新	[illegible]	[illegible]	[illegible]	[illegible]
拓新	[illegible]	[illegible]	[illegible]	[illegible]
滿鐵新	[illegible]	[illegible]	[illegible]	[illegible]
東新	[illegible]	[illegible]	[illegible]	[illegible]

東京現株

株名			
東株	[illegible]	同新	[illegible]
朝銀	[illegible]	同新	[illegible]
殖銀	[illegible]	同新	[illegible]
滿鐵	[illegible]	同新	[illegible]
東拓	[illegible]	同新	[illegible]
富士紡	[illegible]	日石	[illegible]

東京短期 / 大阪短期

	寄付	大引	高價	低價
東京 前場 東新	[illegible]	[illegible]	[illegible]	[illegible]
東京 後場 東新	[illegible]	[illegible]	[illegible]	[illegible]
大阪 前場 大新	[illegible]	[illegible]	[illegible]	[illegible]
鍾新	[illegible]	[illegible]	[illegible]	[illegible]
日産	[illegible]	[illegible]	[illegible]	[illegible]
東新	[illegible]	[illegible]	[illegible]	[illegible]
後場 大新	[illegible]	[illegible]	[illegible]	[illegible]
鍾新	[illegible]	[illegible]	[illegible]	[illegible]
日産	[illegible]	[illegible]	[illegible]	[illegible]
東新	[illegible]	[illegible]	[illegible]	[illegible]

大阪長期

株名	前寄	前引	後寄	後引
大株	[illegible]	[illegible]	[illegible]	[illegible]
同新	[illegible]	[illegible]	[illegible]	[illegible]
鐘紡	[illegible]	[illegible]	[illegible]	[illegible]
同新	[illegible]	[illegible]	[illegible]	[illegible]

期米

朝取期米 (二十二日)

	當限	中限	先限
前場 一節～十節	二一·[illegible]	二一·[illegible]	二一·[illegible]
後場 一節～七節	二一·[illegible]	二一·[illegible]	二一·[illegible]

朝鮮各地期米

	大邱	群山	木浦
前場	[illegible]	[illegible]	[illegible]
後場	[illegible]	[illegible]	[illegible]

大阪期米 / 東京期米

	當限	中限	先限
大阪 前場	二四·[illegible]	二四·[illegible]	二四·[illegible]
大阪 後場	二四·[illegible]	二四·[illegible]	二四·[illegible]
東京 前場	二四·[illegible]	二四·[illegible]	二四·[illegible]
東京 後場	二四·[illegible]	二四·[illegible]	二四·[illegible]

日本各地期米

	前寄	前引	後寄	後引
神戶	[illegible]	[illegible]	[illegible]	[illegible]
下關	[illegible]	[illegible]	[illegible]	[illegible]
名古屋	[illegible]	[illegible]	[illegible]	[illegible]

朝取各店倭合

	賣方	買方
當限	[illegible]	[illegible]
中限	[illegible]	[illegible]
先限	[illegible]	[illegible]

朝取取組高 (單位石)

當	[illegible]
中	[illegible]
先	[illegible]
合計	[illegible]
本期總計	[illegible]

帳入價格

當	[illegible]
中	[illegible]
先	[illegible]

京城正米

㊂三等米 一石(新)	[illegible]
同四等米 一石	[illegible]
一等精白米 一石	[illegible]
地搗 玄米	[illegible]
正租(上中下) 一斤	[illegible]

仁川正米

㊂三等米 一石(新)	[illegible]
同四等米 一石(新)	[illegible]
無檢查地方米 一石	[illegible]
一等精白米 六十瓩	[illegible]
在來正租 一斤	[illegible]
改良正租 一斤	[illegible]

仁川大豆

龍山大豆 一石	[illegible]
長湍大豆 一石	[illegible]
金幷大豆 一石	[illegible]
海州大豆 一石	[illegible]
天安大豆 一石	[illegible]

大阪綿絲 (二十二日)

	前寄	前引	後寄	後引
十一月	[illegible]	[illegible]	[illegible]	[illegible]
十二月	[illegible]	[illegible]	[illegible]	[illegible]
一月	[illegible]	[illegible]	[illegible]	[illegible]
二月	[illegible]	[illegible]	[illegible]	[illegible]
三月	[illegible]	[illegible]	[illegible]	[illegible]
四月	[illegible]	[illegible]	[illegible]	[illegible]
五月	[illegible]	[illegible]	[illegible]	[illegible]

合計 比較 [illegible]

大阪ㅅ中在來高 [illegible]

大阪棉花 / 橫濱生絲 / 大阪人絹 / 大阪砂糖

	前寄	前引	後寄	後引
大阪棉花 當限	[illegible]	[illegible]	[illegible]	[illegible]
大阪棉花 先限	[illegible]	[illegible]	[illegible]	[illegible]
橫濱生絲 當限	[illegible]	[illegible]	[illegible]	[illegible]
橫濱生絲 先限	[illegible]	[illegible]	[illegible]	[illegible]
大阪人絹 當限	[illegible]	[illegible]	[illegible]	[illegible]
大阪人絹 先限	[illegible]	[illegible]	[illegible]	[illegible]
大阪砂糖 當限	[illegible]	[illegible]	[illegible]	[illegible]
大阪砂糖 先限	[illegible]	[illegible]	[illegible]	[illegible]

京城綿絲布市場

三A	[illegible]	飛犬	[illegible]
大A	[illegible]	松島	[illegible]
鳥鶴	[illegible]	太極	[illegible]
長鼓	[illegible]	金剛山	[illegible]
山蔘	[illegible]	不老草	[illegible]
煙管	[illegible]	三神山	[illegible]
藥錢	[illegible]	天	[illegible]
扇面16	[illegible]	鯉鳳	[illegible]
金明太	一·九	桂月	[illegible]
金	◎酒金布		◎酒木布

油沖 / 鮮搾粕沖値 / 滿洲商況

朝鮮現物撤入 一箱 大阪 [illegible] 神戶 [illegible]

北海道現物撤入 一箱 [illegible]

朝鮮現物 一等檢 [illegible]

北海道現物玉粕現 二等檢 [illegible]

滿洲商況 現物 寄付 大引 [illegible]

海外砂糖

玖瑪實糖 一仙[illegible]

瓜哇十一月十二月限 [illegible]

倫敦十一月十二月限 [illegible]

朝銀金買入價

一匁 八圓八〇錢

對外爲替 (二十二日)

對英 一志二片[illegible]

對米 三十一弗[illegible]

上海 (朝鮮銀行建値) [illegible]

朝鮮銀行券

發行高	[illegible]
準備保證	[illegible]
保證準備	[illegible]

日本銀行券

發行高	[illegible]
正貨準備	[illegible]
預金高	[illegible]
貸出高	[illegible]

日本金利

無條件	[illegible]
翌日拂	[illegible]
十日	[illegible]

京城手形交換 (單位毛)

枚數	[illegible]
金額	[illegible]

海外經濟

倫敦銀塊	[illegible]
紐育銀塊	[illegible]
英米爲替	[illegible]
米日爲替	[illegible]
米棉	[illegible]
印棉	[illegible]
스트	[illegible]
아나콘다	[illegible]